56
siempre imitada
nunca igualada!
PAPAYA SALVIETI

PRESENCIA

MATUTINO FUNDADO EL 28 DE MARZO DE 1952

AÑO XXV- Nº. 6.701- LA PAZ, BOLIVIA, JUEVES 3 DE FEBRERO DE 1977- 32 PAGINAS - $b. 3.00.

busca calidad pida! PEDIDOS
ROSS'S.. Salvieti
Indian Tonic ROSS'S

Cayó persistente llovizna

Temor de que lluvias agraven la crítica situación de Beni

Gral. Banzer prometió ayer en Trinidad medidas para evitar nuevos desastres

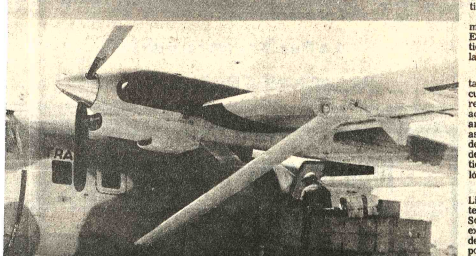

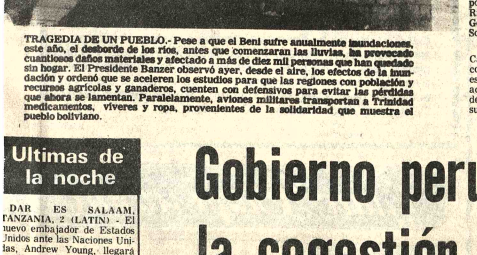

TRAGEDIA DE UN PUEBLO.- Pese a que el Beni sufre anualmente inundaciones, este año, el desborde de los ríos, antes que comenzaran las lluvias, ha provocado cuantiosos daños materiales y afectado a más de diez mil personas que han quedado sin hogar. El Presidente Banzer observó ayer, desde el aire, los efectos de la inundación y ordenó que se aceleren los estudios para que las regiones con población y recursos agrícolas y ganaderos, sean con defensivos para evitar las pérdidas que ahora se lamentan. Paralelamente, aviones militares transportan a Trinidad medicamentos, víveres y ropa, provenientes de la solidaridad que muestra el pueblo boliviano.

Viajeros llegados de Trinidad han señalado que el retiro de las aguas desbordadas de los ríos en el Beni demorará como mínimo un mes y medio, siempre que no se produzcan precipitaciones pluviales, en cuyo caso se incrementará el volumen de las aguas. Ayer comenzó a caer persistente llovizna en Trinidad, alarmando a la población ante la amenaza de que la crítica situación se agrave por la proximidad de la temporada lluviosa.

Esos mismos viajeros informaron que en las zonas periféricas de Trinidad, se ha percibido el característico olor a carne descompuesta, lo que hace presumir la pérdida de millares de cabezas de ganado por efecto de la inundación. Las consecuencias serían graves por la escasez de carne en los mercados de consumo, teniendo en cuenta que en las grandes inundaciones, como las que sufre actualmente el Beni, son los terneros los primeros en desaparecer bajo las aguas.

Estas informaciones fueron proporcionadas por los señores Carmelo Cuéllar, Johnny Nogales y Antonio Simmons, los dos últimos delegados del pueblo beniano para tramitar ante las autoridades de Gobierno medidas de ayuda y de previsión para futuras inundaciones.

Ambos informaron que sólo en la zona de Pojjji han sido observadas 2.200 cabezas de ganado muertas.

La sorpresiva visita del Presidente Hugo Banzer a Trinidad que, ayer, viajó para entregar ayuda al pueblo beniano, ha servido también para que se acelereen los estudios, según instrucciones que impartió, para diseñar los proyectos encaminados a la ejecución de obras que contrarresten los efectos de las inundaciones anuales que sufre el Beni.

VISITA DE BANZER.-

Trinidad, 2.- PRESENCIA.- El arribo sorpresivo del Presidente de la República a esta ciudad, cuando comenzaba una llovizna persistente, ha causado mucha expectativa entre los refugiados que, en un número aproximado a los cinco mil, se encuentran hospedados en los planteles escolares, en las iglesias y otros edificios que fueron destinados por el Comité de Emergencia para este fin.

El Gral. Banzer visitó los albergues y charló con los damnificados dándoles apoyo moral y asegurándoles que el gobierno no dejará de prestarles el socorro necesario hasta superar la aflictiva situación que confronta la ciudad. Por otra parte, en su diálogo con el pueblo afectado, una quinta parte de la población, recibió también el pedido de solución para algunos problemas, especialmente de ubicación de las casas, a lo cual hizo saber que, con las autoridades locales, se ha de planificar el crecimiento de la ciudad y el traslado de algunas viviendas a lugares más altos para que no se repita esta historia vivida periódicamente por Trinidad, que ya la hace tradicional y deja una profunda huella de dolor.

Visitó el Liceo "Mario Saleffi", así como otros lugares y ha considerado con el Comité de Emergencia la situación para que las futuras medidas sean soluciones definitivas.

Cuando el agua ha comenzado a "aflojar", iniciando su alejamiento, se siente la amenaza de la lluvia que, aún siendo simple "chilchi", incrementa el caudal que sitia Trinidad y otras poblaciones.

El Instituto Nacional de Aerofotogrametría, en convenio especial con el Comité de Obras Públicas, comenzará su trabajo con el objeto de hacer un estudio de fotointerpretación que sea la base para los diseños de proyectos y planes de explotación de recursos naturales, pero sobre todo para ubicar las zonas donde pueda extenderse la ciudad y evitar esta clase de situaciones aflictivas de la gente que se estableció en lugares bajos, pese a la experiencia que se había tenido en anteriores oportunidades.

Las instrucciones del primer Mandatario han sido precisas en este sentido y el trabajo por venir sobre la urbanización de Trinidad es terminar los asentamientos urbanos que perjudican la expansión racional y sean causa de perjuicios para Trinidad.

SOLIDARIDAD

La Fuerza Naval Boliviana, Radio Méndez, Defensa Civil y otras instituciones, han iniciado campañas de solidaridad con el pueblo beniano, a fin de lograr ayuda en favor de los damnificados. Aviones militares transportan, actualmente, medicamentos y drogas, ropa, frazadas, víveres y toda la ayuda que requieren los damnificados por las inundaciones.

La Organización de Estados Americanos ha respondido a los llamados con un donativo de 25 mil dólares: Toyota Boliviana con 20 mil pesos, así como varias entidades y personas particulares.

Vance visitará la URSS en marzo

WASHINGTON, 2 (LATIN-REUTER).- El Secretario de Estado Cyrus Vance iniciará una visita oficial a la Unión Soviética el 28 de marzo para discutir la limitación adicional de armas estratégicas ", se anunció hoy en esta capital.

Vance manifestó el lunes, en su primera conferencia de prensa como secretario de estado, que visitaría la Unión Soviética el mes próximo.

El anuncio se hoy, formulado por el Departamento de Estado, no especificó cuanto tiempo permanecerá Vance en la Unión Soviética.

"En el transcurso de la visita se llevarán a cabo discusiones acerca de cuestiones relativas a la concertación de un acuerdo sobre limitación de armas estratégicas ofensivas, así como sobre otras cuestiones de mutuo interés para la Unión de Repúblicas Socialistas Soviéticas y Estados Unidos "señaló el comunicado

El primer acuerdo sobre Limitación de Armas Estratégicas (SALT) entre la Unión Soviética y Estados Unidos expira en octubre cinco años después de haber sido firmado por el entonces presidente Richard Nixon y el Secretario General del Partido Comunista Soviético ,Leonid Brezhnev.

El Presidente Jimmy Carter ha manifestado que concertar un nuevo acuerdo en este terreno antes que expire el actualmente vigente será una de las principales prioridades de su administración de este año.

Sequía obliga a la importación de papa

Cosechas se han perdido en un 25%.- Se espera salvar el resto si hay lluvias en los próximos quince días

El Ministro de Industria y Comercio anunció, en reunión interministerial, que ha sido autorizada la importación de papa para cubrir el déficit de este producto, durante un período de 30 días. La importación será de la Argentina, o del país que haga la oferta más conveniente, precisó el Cnl. Rodrigo Lea Plaza.

El Ministro de Agricultura, por su parte, informó que en abril se sembrará papa en las zonas aptas para este cultivo y que estén sometidas a riego, con el objeto de asegurar la producción durante los cuatro últimos meses de 1977 y los dos primeros de 1978.

El Cnl. Natusch Busch dijo que la sequía imperante en el Altiplano y los valles ha perjudicado en alguna medida las cosechas, particularmente de papa, pero que se tiene la esperanza de que, dentro de los próximos 15 días, con que termina la época de lluvias, se presenten precipitaciones pluviales que salven cuando menos un 75 por ciento de las cosechas.

ALARMA

Los campesinos de La Paz, a través de la Federación Departamental, se han dirigido nuevamente al Presidente Banzer para llamar la atención sobre "las desgracias que está ocasionando la sequía a los campesinos de diferentes zonas rurales de este Departamento".

En este y anteriores documentos, la Federación de Trabajadores Campesinos afirma que las cosechas se han perdido en un 100 por ciento, "sin remedio y no solamente perderán sus productos agrícolas sino también sus ganados por falta de agua y pastos; en consecuencia, el Gobierno nacionalista debe enviar sus buenos oficios a las oficinas correspondientes para hacer una planificación técnica de irrigación en las zonas rurales afectadas".

El planteamiento de los campesinos de La Paz se refiere también a que los proyectos de represas y sistemas de riego en varios sectores del país no se han materializado todavía.

"Todos los proyectos deben concretarse en el más corto plazo posible para subsanar las necesidades más apremiantes de los campesinos, limitados ahora a esperar la voluntad de la naturaleza".

Ministro de Coordinación:

Desde 1955, GSA vendió alrededor de 220.000 toneladas de estaño

Desde 1955 a la fecha, la General Servicés Administration de Estados Unidos ha vendido aproximadamente 220.000 toneladas métricas finas de estaño y el Ministro de Coordinación y Planeamiento , Gral. Juan Lechín Suárez considera que " lo ideal sería que la GSA no interviniera más en el mercado".

El Ministro conversó con PRESENCIA sobre las fluctuaciones que se presentan en el Mercado Internacional de Londres y declaró que " el sólo anuncio de la venta de estaño de la GSA ha provocado la baja de la cotización".

Manifestó que la General Services Administration tiene al presente alrededor de 180 mil toneladas de estaño, cifra que , dijo, representa mas o menos el consumo mundial de un año.

Expresó que, desde 1955, la GSA ha vendido estaño y ha disminuido su stock desde una cantidad aproximada de 400 mil toneladas.

COTIZACIONES

No fue posible obtener en La Paz un informe oficial sobre la cotización del estaño y otros metales ayer en Londres. COMIBOL, que normalmente recibe esos datos , no contó con los mismos debido a un desperfecto técnico del servicio informativo que tiene contratado.

Extraoficialmente, circularon dos versiones sobre la cotización del estaño. Una decía que el precio en Londres fue de cuatro dólares cuarenta y nueve centavos la libra fina y la otra de cuatro dólares cuarenta y tres centavos. La primera significaría un aumento de nueve centavos en relación al precio del martes y la segunda de tres centavos.

"VENTAS A LARGO PLAZO"

En fuentes del Ministerio de Minería y Metalurgia se declaró que las posibles ventas de la GSA fueron conocidas por el anuncio de la revista "Latin Metal", de Estados Unidos , pero que se anota que "las ventas serían a largo plazo". Se recordó que previamente debe contarse con la aprobación del Congreso Norteamericano. A juicio de esas fuentes , esta versión no sería tan intranquilizadora como la procedente de Londres y que incluimos en una crónica publicada ayer, en la que se afirma que el anuncio de las ventas de la GSA provocaron la rebaja de las cotizaciones.

Mensaje de Carter:

EE.UU. apoyará la vigencia de los derechos humanos en todo el mundo

WASHINGTON, 2, (LATIN-REUTER).- El Presidente Jimmy Carter aseguró esta noche a sus conciudadanos que el país mantendrá un sólido sistema de defensa y apoyará en todo el mundo los derechos humanos, además de mantener en lo interno "una administración abierta y honesta".

Exhortó al país a aceptar y tolerar sacrificios, con fortaleza de espíritu, abordando los problemas con la misma decisión que derrotara al fascismo en la Segunda Guerra Mundial".

Durante su primera charla televisada, con el primer mandatario expresó que buscará mejorar relaciones con China y la Unión Soviética, sin por ello descuidar un poder militar fuerte, sobrio y eficaz.

Refiriéndose a los malos tratos inferidos en Moscú al disidente Andrei Sajarov, censurados públicamente días atrás por el Departamento de Estado y tema de una conversación con el Embajador Anatoly Dobrinin, Carter señaló: "Proseguiremos expresando nuestra preocupación acerca de violaciones de derechos humanos, tal como comenzáramos a hacerlo la semana pasada, sin por ello comprometer nuestras relaciones diplomáticas".

No obstante el Presidente dedicó mucho más tiempo a los problemas domésticos e inclusive mencionó su inexperiencia como jefe del poder ejecutivo, anticipó que en breve ofrecerá un informe exhaustivo sobre política exterior.

También reveló que proyectaba iniciar una audición radial propia y regular, durante la cual recibirá llamados telefónicos, contestará preguntas al público y tratará de mantener un contacto fluído con el pueblo.

En cuanto al nuevo estilo, puso énfasis en la austeridad y la supresión de lujos heredados de una "presidencia imperial" (la de Richard Nixon). Lo primero que hizo fue eliminar los coches salón usados por ciertos altos funcionarios y asesores.

"Es difícil que los miembros de un gobierno puedan ser sensibles a los problemas y las necesidades populares si se acostumbran a vivir como reyes", espetó, pidiendo de inmediato al público cesar de "mandarme regalos a mí y a mi familia", aunque los agradeció por "las buenas intenciones".

Carter no incursionó en nuevas facetas políticas ni anunció novedades espectaculares, salvo que prepara "leyes de importancia básica" para remitir al Congreso en breve. Esta misma semana enviará al Parlamento el proyecto de reducción y reorganización del Gobierno Federal.

El mes próximo, pedirá formalmente la fusión de las múltiples reparticiones con jurisdicción en energía y combustible para crear un ministerio del ramo (el que seguramente encabezará el asesor especial James Schlesinger).

Asimismo, el presidente manifestó que remitirá un proyecto conducsente a re-

(Pasa a la página 9)

Ultimas de la noche

DAR ES SALAAM, TANZANIA, 2 (LATIN) - El nuevo embajador de Estados Unidos ante las Naciones Unidas, Andrew Young, llegará aquí mañana para conferenciar con el presidente Julius Nyerere y con otros gobernantes africanos.

Se estima que esas reuniones habrán de sentar las bases de las relaciones norteamericanas con el África negra, tras la asunción del gobierno por el presidente Jimmy Carter.

TORTURAS .

WASHINGTON,2 (LATIN) - La organización Amnistía Internacional dijo hoy que ha solicitado información al gobierno uruguayo acerca de las circunstancias en que se produjeron las recientes muertes de disidentes políticos torturados".

Amnistía Internacional, dedicada a la defensa de presos políticos en todo el mundo, afirmó que por lo menos una de las personas detenidas en diciembre de 1976 había muerto.

CONTRABANDO

SANTIAGO, CHILE,2 (LATIN) - Un contrabando de libros impresos en español por valor cercano al millón de dólares, fue descubierto en el sur del país por personal aduanero, se informó oficialmente aquí.

El informe de la superintendencia de aduanas de Valparaíso no indicó en qué parte de la zona se descubrió el delito en el que estarían involucrados numerosos comerciantes.

Gobierno peruano derogó la cogestión empresarial

LIMA, 2 (AFP).- El gobierno militar peruano modificó la ley de la cogestión empresarial para otorgar al inversionista pleno poder de decisión sobre las actividades de su empresa. La reforma, que figura en una ley publicada hoy, mantiene, empero, la participación del trabajador en la propiedad, gestión y utilidades de su centro fabril.

La nueva disposición se ha dictado en vista de que la ley de la cogestión, conocida con el nombre de comunidad industrial, tuvo efectos negativos sobre el desenvolvimiento de las empresas.

Entre otras, tuvo como consecuencia, según explicó hace unos días el Ministro de Industria, impedir nuevas inversiones en el sector, manteniendo así estacionaria la producción.

La comunidad industrial fue impuesta en julio de 1970, con el fin de alcanzar "una distribución más uniforme y justa del ingreso" y la "colaboración del capital y el trabajo".

Se inscribía en el marco del propósito gubernamental de establecer en el país "una democracia social de participación plena", alejada por igual del comunismo y el capitalismo.

Existen ya 3.700 comunidades industriales en otros tantos centros fabriles, con 205.600 miembros.

Las empresas estaban obligadas a entregarles el 15 por ciento de su renta neta para que adquirieran acciones de aquéllas. Hasta llegar a un máximo del 50 por ciento del capital social.

Algunas comunidades habían alcanzado de este modo más del 25 por ciento del accionariado empresarial, con cuyo porcentaje acudían a las asambleas generales y a las reuniones del directorio de sus sociedades.

Los trabajadores, además, percibían el 10 por ciento de utilidades netas de la empresa para disfrutarlas individualmente.

Esta cogestión ha sido también impuesta a la minería, la pesquería y las comunicaciones, pero no así a las empresas estatales puras, que tienen otro régimen de participación.

Sin embargo, la cogestión en pesquería y comunicaciones ha quedado reducida a casi nada en vista de que ambos sectores han sido estatizados.

En minería, donde el estado y empresas extranjeras poseen cuantiosas inversiones, la cogestión se mantiene sin variaciones.

De acuerdo a la nueva ley, las empresas industriales continuarán distribuyendo el 25 por ciento de su renta neta entre sus trabajadores.

El 10 por ciento de esta última será entregada directamente al personal de la empresa, constituido por todos sus servidores, incluyendo a los gerentes. El 15 por ciento restante será entregado a la comunidad industrial en forma de "acciones laborales" (13,5 por ciento), "bonos de trabajo" y "bonos de reinversión de trabajo".

Todos estos títulos no dan lugar a la participación en el capital de la empresa, y mediante las acciones laborales se podrá alcanzar "una suma equivalente al 50 por ciento del monto del capital social de la empresa".

Las acciones laborales, los bonos de trabajo y los bonos de reinversión de trabajo serán de propiedad de los obreros a cuyo nombre se emitirán.

Las acciones laborales confieren a sus trabajadores el derecho a participar en los dividendos y en las sesiones de directorio, en proporción a su

(Pasa a la página 9)

Iglesia española: Cristianos deben participar en política

MADRID, 2 (AFP).- Los cristianos "tienen la obligación de participar en la política", según una nota publicada hoy por la comisión permanente de la Conferencia Episcopal, reunida desde el 31 de enero último en Madrid.

Esa nota de orientación política indica que los cristianos deben tener asimismo una "preocupación activa y responsable por el bien común", lo que es "expresión necesaria de la fe y del amor de aquellos que creen en Dios".

La nota precisó que la Iglesia no aspira al poder político y subrayó que los cristianos "en su calidad de ciudadanos son libres para optar por aquel partido político o por aquel programa que según su conciencia es el que mejor garantiza el bien de la persona humana y de la sociedad".

Pero los cristianos, explicó, "deberán excluir todo apoyo a aquellos partidos políticos o programas que sean incompatibles con la fe o en la que el lucro sea el motor esencial del progreso económico".

Los obispos, sacerdotes y religiosos "no deberán asumir funciones de militancia activa y de liderazgo en los partidos políticos o de representación política en los organismos públicos" añadió el texto.

La Iglesia está obligada, sin embargo, a "defender los derechos humanos de todos los ciudadanos, apoyar a los más pobres, débiles y marginados, promover integralmente el desarrollo de la persona humana, ser conciencia crítica de la sociedad y de los propios partidos políticos".

Por último, la Iglesia será la "comunidad fraterna" en que "los fieles de distintas ideologías políticas puedan ayudarse" mutuamente

FALTA DE AGUA.- La población de Cochabamba, que soporta una ola de calor, pasa penalidades por la escasez de agua que ha afectado principalmente a los barrios periféricos, hasta los cuales no se ha extendido todavía el servicio de distribución de agua potable. Las fotografías muestran la situación de los pobladores, de zonas marginales que deben realizar largas caminatas para llenar, en algunas fuentes, sus recipientes. Carros cisternas, en número de 70, distribuyen ahora agua, durante las 24 horas, bajo control policial. Se denunció que el agua se vendía y que los proveedores especulaban con los precios y con las necesidades del pueblo.

Cochabamba:
Autoridades buscan soluciones al problema de escasez de agua potable

COCHABAMBA 2 (PRESENCIA) — El Comité Departamental de Emergencia, presidido por el Prefecto del Departamento, Milivoy Eterovic, representantes de la Junta de la Comunidad, de transportistas y otras instituciones, después de prolongada deliberación que se realizó en la mañana de hoy, resolvió adoptar medidas de control y solución del agua potable de la ciudad de Cochabamba, especialmente en los barrios marginales.

MEDIDAS

Luego de un informe global que brindó el Gerente de SEMAPA sobre la actual situación y sobre la forma en que se está tratando de habilitar nuevas tomas para la provisión de agua a los carros cisternas que la distribuyen a la población, se aprobaron algunas medidas de control para que la distribución se realice en forma adecuada

Se informó que entre esas medidas figura la de que cada cisterna realice sus recorridos acompañado de un Guardia de la Policía, a fin de que se controle que el líquido elemento sea distribuido a la gente del pueblo y no así a los elaboradores de chicha o a los establecimientos de lavado de autos.

Por otra parte, se acordó que el Sindicato de Cisternas preste su máxima cooperación en la presente crisis, con la facción de roles o turnos para que absolutamente todas las zonas de la ciudad, incluso las de los barrios marginales y alejados, sean provistas de agua. Los coordinadores de ese sector de los transportistas se comprometieron a cumplir con todas las disposiciones que entraron en vigencia a partir de la fecha.

Se acordó también solicitar a la Empresa Nacional de Ferrocarriles que se facilite en préstamo cinco o seis de su vagones cisternas, a fin de que puedan cargar agua en el pozo construido en Vinto por Ingeniería global y distribuir en la zona Sur de la ciudad, directamente a los coches aguateros y al vecindario de esas zonas populosas.

Finalmente se acordó emitir un Auto Prefectural que consigne todas esas disposiciones y las sanciones a que dará lugar su infracción o incumplimiento.

PREOCUPACION PRESIDENCIAL

Durante la reunión el Presidente de la República, General Hugo Banzer Suárez, hizo conocer mediante una conferencia telefónica la preocupación que inspira al Supremo Gobierno la situación existente en Cochabamba por la falta de agua potable. El Jefe del Estado señaló que el Gobierno no escatimará esfuerzos ni recursos para conjurar el problema y pidió que ello se haga saber al pueblo de Cochabamba. Anunció, asimismo, que el Alcalde de La Paz, Mario Mercado, dispuso el envío de dos ejecutivos de SEMAPA, los ingenieros Tejerina y Cuellar, para que cooperen con los de SEMAPA de Cochabamba en el estudio de las soluciones inmediatas para superar la actual situación de escasez de agua potable en Cochabamba

PROYECTO

En la misma reunión el Ing. Carlos Urquidi presentó un proyecto para la captación de aguas del Río Titiri, idea que en su opinión puede ser realizado en ocho o diez meses, a un costo de cuatro millones de dólares y que permitirá abastecer normalmente de agua potable a una población de 300.000 habitantes a razón de cien litros diarios por persona. Este proyecto será analizado en la reunión de mañana (hoy) en la Prefectura.

Institución cívica de Oruro critica a Canal de Televisión

ORURO, 2 (PRESENCIA).- La televisión es "una verdadera decepción" para los orureños, sostiene el Comité de Defensa de los Intereses de Oruro, en oficio dirigido al Ministro de Minería y Metalurgia, que es a la vez Coordinador del Departamento de Oruro, ante el gobierno, General Alfonso Villalpando.

Las malas condiciones de recepción, son motivo de constante queja de parte de los televidentes de esta ciudad, así como de los centros mineros. Tanto autoridades como organismos cívicos, vanamente han estado pidiendo superar esas fallas técnicas que, últimamente, se han convertido en intolerables.

El Comité de Defensa de los Intereses de Oruro, reiteramos esas quejas, en el oficio aludido, expresa:

"La Televisión que debe cumplir una función de información y de cultura general, es para los televidentes de Oruro, una verdadera decepción en sus emisiones, que dan lugar a incesantes reclamos y protestas, hasta un hecho generalizado de "se ve, pero no se oye; se oye, pero no se vé", será porque las repetidoras están instaladas cerca de las nubes, donde, posiblemente, la nevada es permanente y la emisión sale parpadeante, con una nevada persistente, que torna en aburrimiento y cansancio mental y hasta poco saludable, para la vista".

Se publicarán conclusiones de un foro agropecuario en Oruro

ORURO 2 (PRESENCIA).- En el curso de los siguientes días, se hará entrega de la memoria y documentos afines, del Primer Foro Agronómico, que se efectuó el año pasado, en homenaje al Sesquicentenario de la Creación del Departamento de Oruro, con la participación de representantes de organismos oficiales y privados, locales, nacionales e internacionales, a fines a las actividades agrícolas y ganaderas.

Personeros del Comité Interinstitucional de Coordinación Agropecuaria de Oruro (CICAO), entidad fundada en esa oportunidad, informaron a la prensa que el Cuaderno de Memorias, que entrará en circulación pronto, contiene abundantes y valiosos datos acerca del desarrollo agropecuario en el altiplano orureño. Está dividido en tres partes.

La referente al capítulo con temas técnicos comprende los siguientes:

El riego y los recursos hídricos del Departamento de Oruro, por el ingeniero Filiberto Armaza; Análisis del personal técnico agropecuario del Departamento de Oruro, por el ingeniero Abel Fernández; Consideraciones del Secretario Ejecutivo de la Federación Departamental de Campesinos de Oruro, Marcelino Calizaya; Programa de realizaciones de la Federacion Departamental de Campesinos; Educación y organización para la producción rural, por Grover Vega; El Banco Agrícola de Bolivia en el desarrollo agropecuario del Altiplano Central.

Programa del Instituto Boliviano de Tecnología Agropecuaria, para el Departamento de Oruro, por el ingeniero José Cortéz Gumucio; La Universidad Móvil, por el ingeniero Porfirio Chávez; Ganadería ovina en el Altiplano por el doctor Guido Sempértegui; Proyecto de Desarrollo Rural Ingavi; Investigación para sistemas de producción agrícola del Altiplano boliviano, por el ingeniero Waldo Tellería; La cebada y avena a diferentes niveles, por los ingenieros Edgar Zapata y David Morales; Necesidad de un centro de engorde pecuario en la provincia Avaroa, por el agrónomo Víctor F. Alvarez; Plagas de la quinua en la provincia Ladislao Cabrera, por el agrónomo Juan Quispe.

Fue designado nuevo alcalde en la localidad de Magdalena

MAGDALENA 2 (PRESENCIA) - Desde hace algunos días, este pueblo tiene nueva autoridad a la cabeza de la Comuna. La designación esta vez recayó en el ciudadano Osvaldo Paz Chávez y reemplaza a Alberto Cuéllar Leigue, cuya destitución sorprendió a mucha gente, ya que se sabía que renunciaría a fines de febrero.

Según opinión de personas representativas, se espera que la reciente posesionada autoridad, por su condición de elemento joven y dinámico y con solvencia moral y económica como el saliente, continúe las obras que se ejecutan y que llevan dos años en su construcción y que, por ser de envergadura, los recursos tanto municipales, del Estado y aportes del pueblo, no han sido lo suficientes para verlas terminadas.

AGENCIA DE LA CNSS

MAGDALENA 2 (PRESENCIA) - Por recorte sufrido del presupuesto de la entidad aseguradora, se pone en peligro la creación de la Agencia de la Caja de Seguridad Social con asiento en esta capital con jurisdicción de toda la provincia Iténez.

Esta situación fue hecha conocer al Comité Cívico por el Dr. Jorge Rojas Tardío, Director Ejecutivo de la CNSS.

Sin embargo, la autoridad nombrada no descarta la posibilidad que se materialice dicha creación, toda vez que está gestionando la aprobación de presupuesto complementario para el ente asegurador, para poder cumplir con sus compromisos.

Colaborando al máximo ejecutivo, el Comité Cívico y las autoridades, se han dirigido a los ministros Maese Roca, Natusch Busch y Trigo Ramírez, solicitándoles cooperación para que colaboren en la obtención de la aprobación del presupuesto adicional que requiere la CNSS.

El estudio para la creación de la Agencia en Magdalena, según el Dr. Rojas Tardío, ya está elaborado.

¿Toma usted diariamente sus Pastillas McCoy?

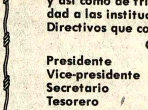

PASTILLAS McCOY

¿Le quedan pocas? Compre otra caja hoy. En venta en farmacias y boticas en tamaños de 24, 40, 60 y 100 Pastillas.

Sociedad Importadora Suiza Ltda.

Av. 6 de Agosto 2570

Comunica a su distinguida clientela que a partir del día Martes, el 1º. de Febrero de 1977 atenderá de horas 8.00 a 12.00 y 12.30 a 16.30.

Llegó Fórmica

Mate y Brillo

en gran surtido de colores y diseños de madera.

Cola adhesiva

de Neoprene (Ind. Alemana) para fórmica, madera, fierro, etc

Precios Rebajados

"Alianza Ltda."

Calle Alto de la Alianza 749.

La Paz.

Cepillos Dentales de Cabello de Ropa, Zapatos etc.

la principal fábrica de cepillos finos de la Región del Pacto Andino exportando a América y Europa, busca relacionarse con comerciantes importadores del ramo.

Dirección: Apartado 20.181—Caracas 102— VENEZUELA"

La Federación Nacional de Cooperativas Agropecuarias de Bolivia "FENACOAB" ha realizado su III Asamblea Anual; la Muyurina en Santa Cruz habiéndose discutido varios puntos principalmente sobre problemas de adjudicaciones de tierras, financieros y problemas de formación, educación cooperativista y así como de tributación que se haría conocer en su oportunidad a las instituciones correspondientes del Gobierno. Directivos que conforman los nuevos consejos son los sgts:

CONSEJO DE ADMINISTRACION

Presidente	Pablo Huariste Ruiz	La Paz
Vice-presidente	Luis Castrillo	Tarija
Secretario	Fernando Mehalla	Tarija
Tesorero	Aries Solar	Santa Cruz

VOCALES

Bernabé Chaque	La Paz
Apolinar Aparicio	Tarija
Gregorio Colihuara	Potosí
Clemente Ureña	Santa Cruz
Bernabé Calle	Oruro

CONSEJO DE VIGILANCIA

Presidente	Teresa de Navia	Cochabamba
Secretario	Mario Salas M.	La Paz
Vocal	Sinesio Mendosa	Tarija

La Paz, Febrero de 1977

Empresa Nacional de Ferrocarriles

Precisa los servicios de un INGENIERO AGRONOMO O FORESTAL para desempeñar labores en importante centro ferroviario.

Los interesados deberán presentar título profesional y antecedentes de trabajo, a la oficina de Relaciones Públicas de la Empresa, Estación Central, 2º. piso (La Paz), hasta el día 15 del presente mes.

La Paz, 2 de febrero de 1977

RELACIONES PUBLICAS "ENFE"

Empresa Nacional de Ferrocarriles

Requiere los servicios de Técnicos Medios (Constructores Civiles), para desempeñar funciones en diferentes centros ferroviarios del país.

Los interesados deberán presentar sus solicitudes, acompañando título profesional y antecedentes de trabajo, a la oficina de Relaciones Públicas de la Empresa, Estación Central, 2º piso (La Paz), hasta el día 15 del presente mes.

La Paz, 2 de febrero de 1977

RELACIONES PUBLICAS "ENFE"

Corte Superior de Distrito:
Decisiones judiciales deben estar de acuerdo a normas de urbanismo

SUCRE, 2 (PRESENCIA) — Las decisiones judiciales que se refieran a cuestiones de la propiedad inmueble, deberán consultar las normas contenidas en el Plan Regulador de la ciudad de Sucre, permitiendo la intervención del Consejo del Plan que elaborará informes y evaluaciones con el fin de permitir determinaciones judiciales más ajustadas a los principios técnicos.

La Corte Superior del Distrito dictó el Auto respectivo cuya parte dispositiva expresa: Vistos, en Sala Plena el memorial que antecede. Siendo muy atendibles sus fundamentos y teniendo en cuenta las previsiones de los Arts. 1241 y 1242 del Código Civil, RESUELVE: Poner en conocimiento de los señores Jueces Civiles de la Capital, la petición precedente.

El Consejo del Plan Regulador había presentado el memorial indicando "que las disposiciones legales deben tener aplicación plena y no resulten distorsionadas requiriéndose de otras medidas que haga posible que el Poder Judicial coadyuve con los objetivos perseguidos".

Se explicó que en muchos casos, se permitían divisiones y particiones de inmuebles sin respetar los frentes mínimos ni superficies mínimas

Consideran que la futura intervención de la Oficina Técnica del Plan Regulador en cuestiones judiciales pertinentes será beneficiará al desarrollo urbano planificado, controlado y reglamentado en forma adecuada".

CINE FORO SOBRE URBANISMO

Con los auspicios del Consejo del Plan Regulador de la ciudad de Sucre, se desarrollará durante los dos primeros días de la próxima semana el cine-foro sobre urbanismo, con la proyección de tres corto-metrajes que se refieren a temas de urbanismo.

Cerca de cuarenta participantes representando a diez instituciones se inscribieron para ingresar a las sesiones que se desarrollarán en el Salon de Honor del Rectorado de la Universidad.

En fuentes del Plan Regulador se informó que el propósito del cine-foro es lograr "un amplio intercambio de ideas y analisis de temas concretos, que permitan discutir realidades y problemas actuales, buscando en su caso, las soluciones más adecuadas.

Desde la iniciación de actividades de la Oficina Técnica del Plan Regulador, han surgido controversias sobre los alcances del Plan, hab incluso a cue públicamente algunas decisiones en comenta diales.

Según sus perso algunos de los problem resultantes de la falta formación adecuada se propósitos de la reglame asegurando que hasta los propietarios hacian menos lo que se les ocur ningún control".

La aplicación de que en muchos casos lim libre uso y disposic terrenos y construcci estaría provocando resistencia "sosteni quienes viven del neg mobiliario".

Manifestaron "El Foro, nos llevará a un técnico y fundamentado esperamos aclarar el ser nuestras actuaciones".

Hoy se inaugura año Académi Militar 1977 en Cochabamba

COCHABAMBA, 2 (PRESENCIA).- Con la asistencia de autoridades departamentales y militares, tendrá lugar el acto de Inauguración del Año Académico Militar de 1977, en tres del presente mes, a horas 10, en el Paraninfo de la Escuela de Comando y Estado Mayor "Mariscal Andrés de Santa Cruz, de esta capital.

El Comandante de ese instituto militar General Walter Castro Avendaño, indicó que la ceremonia será muy sencilla y sobria y se dará por inauguradas las tareas de la Escuela de Comando y Estado Mayor "Mariscal Andrés de Santa Cruz, de la Escuela de Armas "Mariscal José Ballivian", de la Escuela de Perfecciona de Suboficiales "Subofici del", y de la Escuela de "Maximiliano Paredes rendirá homenaje al 1 versario del nacimien Mariscal Antonio José de

El programa se siguiente, Himno Nacio de la Bandera, lectura d de inauguración, palab Comandante de la Escu Comando y Estado M General Walter Castro daño, Himno a Sucre, pa de inauguración del C dante de la Séptima D General Ramón Azero tenes, homenaje a la Ban marcha final.

Corporación Panoramic S.R.L.

Comunica

A su distinguida clientela el haber trasladado sus oficinas a la Avenida Mariscal Santa Cruz Nº 1365 — 8º piso

Empresa Nacional de Ferrocarriles

Precisa los servicios de Ingenieros Civiles, para desempeñar funciones en diferentes centros ferroviarios del país.

Los interesados deberán presentar sus solicitudes, acompañando título profesional y antecedentes de trabajo, a la oficina de Relaciones Públicas de la Empresa, Estación Central, 2º piso (La Paz), hasta el día 15 del presente mes.

La Paz, 2 de febrero de 1977

RELACIONES PUBLICAS "ENFE"

Industriales-Profesionales Transportistas

"IMPORTADORA CRONENBOLD" les brinda la oportunidad de llenar sus necesidades violentamente. Para importación inmediata: Partes de aviones de todo tipo y marca. Vehículos motorizados para todos los usos y de cualquier marca, nuevos o usados y piezas para los mismos. Tractores, equipos camineros y partes para los mismos. Maquinaria y equipo industrial para cualquier actividad. Materiales, instrumentos y equipo médico hospitalar. Teléfono 2-7205 - Casilla 1140 - Santa Cruz.

Guia Profesional

Médicos

Dr. ALFREDO RAMIREZ TORRICO
CIRUJANO-UROLOGO
Estudios especialización Universidad de Chile.
Cirugía y enfermedades de riñones, vejiga, próstata, genitales, infertilidad, venéreas, etc. Avenida Camacho 1377. Teléfono 57219-64817.
Consultas: Horas 14-19 sábados 10-12.

Dra. RUTH MALDONADO BALLON
GINECOLOGIA OBSTETRICIA
Prenatal. Partos. Esterilidad. Flujos vaginales anormales. Hemorragias. Tumores mamarios. Prevención del Cáncer uterino. Cirugía especializada.
Orientación Sexual de la pareja
Trastornos de la menopausia - climaterio
CONSULTORIO: Mariscal Santa Cruz 1322
TARDES: 13.30 - 19.30.
Reservar hora: Teléfono 50040.

DR CARLOS PEREZ GARCIA
Ginecólogo Obstetra
Trasladó su consultorio al Edificio LIBERTAD, pasaje peatonal Casa de la Cultura 5º Piso Oficina 507 Teléfono 20517 82057
Horario: 17 á 20

DR. FABIO PRADO BARRIENTOS
ENFERMEDADES DE PIEL
Hospital de Buenos Aires- San Pablo - Santiago de Chile. Eczemas - Alergias. Tiñas, Acné. Consultorio Edificio Castilla 2do. piso, oficina 201 (Loayza 250) Teléfono 56641 16.30 adelante.

CLINICA DELGADO
Maternidad y Cirugía Ginecología Obstetricia.
Prenatal, partos, hemorragias, flujos vaginales, planificación familiar.
Murillo 1379 (entre Almirante Grau y Colombia). Reservar hora. Teléfono 25056. Casilla 293.

DR. GUILLERMO SUAREZ TEJADA
UROLOGO
Cirugía y enfermedades de riñones, vejiga, próstata, genitales, venéreas, etc. trastornos uro-genitales de la infancia.
Consultorio Mercado 996 Esq. Yanacocha 4º Piso. Horas 18 a 20 p.m

DR. LUIS F. BARRAGAN
Medicina Interna-Endocrinología - Medicina Social - Bocio y Enfermedades tiroideas Diabetes - Obesidad Problemas de crecimiento.
Consultorio Edificio Alameda planta baja. Lunes a viernes 15 a 20 horas. Tel. 29483.

DR. ALBERTO MARIACA
MEDICO CIRUJANO
Medicina interna. Esp. troenterología. Estómago, testinos, apendice, hig vesícula bilar, páncreas. Consultorio Plaza Venezuel piso (Edificio Sobima), O.K. de horas 17 a 20
Teléfono 65178 Dom 23832

Abogados

MILAN GUTIERREZ V
Abogado
Atiende juicios civiles familia, criminales, soc agrarios trámites en gene asesoria permanente.
Bufete: Edif. "Liber 5º. piso, Oficina 506.
"Genaro Sanjines" 423 58765.

ARTURO VILLANUEV RODRIGUEZ
ABOGADO
Atención personal en ju civiles, penales, sociales, ministrativos, jubilacio Yanacocha 301 (Asbún an 2º piso oficina 2 Teléfono Casilla 2546. Consulta gra

HUGO DEL GRANADO AR
ABOGADO
Estudio Jurídi "Yanacocha" 300.
Edificio Asbún Nuevo Piso. Oficina 505.
Teléfono: 2-9788.

PRESENCIA

Director : Húascar Cajías K.
Co-Director Gerente: Armando Mariaca V.
Jefe de Redacción: Mario Maldonado V.

Sequías e inundaciones

Casi todos los años, ocurren los mismos accidentes naturales que nos han afligido en los últimos meses: por una parte, sequías que dejan en la pobreza a millares de campesinos; por otra, inundaciones que perjudican, también, a millares de personas y que causan ingentes daños económicos.

Hace unas semanas, el fenómeno se presentó en Santa Cruz a raíz de lluvias y de crecida de ríos. Ahora, aquellas crecidas de la zona cruceña más las originadas por las siempre abundantes lluvias en el norte de Cochabamba, ocasionan la angustiosa tragedia que vive toda la región central de Beni. Hay, por lo menos, diez mil afectados, lo que quiere decir que apenas hay alguna familia excepcional que no haya sido perjudicada directamente o en sus parientes cercanos. Mucho es lo que ha tenido que hacer el sentido humano para ayudar a los damnificados, para alojar y alimentar a quienes han tenido que abandonar sus viviendas. Muchas son las pérdidas en sembradíos y ganadería.

Como contraparte no menos angustiosa, la ciudad de Cochabamba, los campesinos del valle y los del altiplano viven todas las dificultades y amenazas de una grave sequía. Ya una buena parte de los sembradíos puede darse por perdida. Se advierte escasez de algunos productos agrícolas con la consiguiente alza en los precios. Puede ya tenerse por seguro que, si bien no con un carácter tan rápido y espectacular como en oriente, campesinos del valle cochabambino y del altiplano comenzarán una vida de penurias al cabo de algunos meses, quizá semanas, porque sus tierras no han producido lo que de ellas se esperaba.

Frente a estos hechos repetidos, tienen que tomarse medidas de efecto inmediato y mediato.

Es loable la tarea que realizan autoridades e instituciones privadas para aliviar, dentro de lo posible, las penurias por las que pasan los hermanos benianos y que, esta vez por la sequía, se extenderán pronto al valle y el altiplano. Tienen que organizarse vastos planes a fin de salvar todo lo que sea posible y para aliviar los daños producidos y por producirse.

Pero es urgente también llevar adelante obras que disminuyan estos riesgos. Hasta hace un año, las consecuencias de las lluvias veraniegas en La Paz eran muy graves; han basado algunas precauciones para que los daños se hayan reducido al mínimo, a veces, con alcance de simples dificultades. Algo semejante debe intentarse en cuanto a zonas de llanos y valles aunque es obvio que en ellas tendrán que hacerse inversiones mayores, dada la magnitud que adquieren los fenómenos naturales. Pero no se puede estar a la espera de lo que ocurra, como ha sucedido recientemente. No hay por qué lanzar acusaciones, ya que muchas veces no se hizo mucho simplemente porque no había medios y no por falta de buena voluntad. Pero ahora el país se encuentra ya en condiciones de construir lo que en el pasado era imposible.

En cuanto a las sequías, se advierte también la urgencia de dar alta prioridad a la construcción de medios de irrigación. En algunos casos, como en Cochabamba, se trata de volcar los excesos pluviales de un lado de la cordillera, para salvar las deficiencias en el otro lado. Llama la atención el que no se haya hecho, hasta el presente, lo necesario para construir medios para trasladar, sólo por unos cuantos kilómetros, el agua que sobreabunda amenazadoramente en la zona alta de Chapare, hacia los valles centrales, donde la escasez es notoria. Hay técnicos que afirman que las construcciones no serían particularmente caras; en cambio, sus frutos serían enormes pues permitirían a la ciudad de Cochabamba contar con toda el agua que necesita y al valle, convertirse en un gran centro de agricultura intensiva, que no tendrá que depender sólo del capricho de las lluvias.

rtas de los lectores

Aportes para Santa Cruz

Señor Director:

El COMITE DE DAMAS CRUCEÑAS en La Paz, se permite molestar la gentil atención del Señor Director, para agradecer por intermedio de ese prestigioso matutino, a las institucionesy personas que se mencionan a continuación, por los generosos donativos que efectuaron en la Cta. Cte. N°. 03—450 "COMITE PRODAMNIFICADOS EN LAS INUNDACIONES DE SANTA CRUZ", abierta en el Banco de Santa Cruz de la Sierra en esta ciudad bajo sus propios auspicios y del Comité de Damas Cruceñas, que nos honramos en representar, con destino, a la ayuda a los damnificados en dicha catástrofe. El total recaudado alcanzó a $b. 96.745.— importe que ha sido transferido telefónicamente por dicho Banco a su Oficina Central de Santa Cruz, a la orden del "Comité de Emergencia".

Destacamos la valiosa cooperación que en esta labor nos ha prestado con alto espíritu de solidaridad humana, el señor don Raúl Salmón, Director de Radio "Nueva América".

La nómina es la siguiente:

Banco del Estado	$b. 50.000.—
Juana Coronel	" 100.—
Agencia Aduanera Charcas	"500.—
Yolanda de Sickinger	" 1.000.—
Jorge T. Lavadenz y Sra.	" 1.000.—
Aida Banzer de Knaudt	400.—
Tita Banzer de Saavedra	" 300.—
Félix Eduardo Cadena	" 100.-
Oscar Baldivieso	" 50.—
Ilsse Rojas F.	" 100.—
Blanca de Jordán	" 1.000.—
(Firma ilegible) N. Calle	" 100.—
Jaime Mustafá	" 1.000.—
C.O.N.I.F. Nacional	" 2.300.—
Beatriz de Mendieta	" 500.—
Eduardo Hinojosa y Aida de	" 2.000.—
Banco de Santa Cruz de la Sierra	" 10.000.—
Cristina Zurita Tórrez	" 25.—
. Hinojosa S	" 200.—
Equipetrol Ltda.	" 20.000.—
Dina Mercado.	1.000.—
Alcira M. de Sotelo	" 2.000.—
Carlos y Mery Asbún	" 1.000.—
Miriam S. de Quiroga	" 1.000.—
José Saavedra B.	" 1.000.—
Anacleto Coaquira	" 70.—
TOTAL DEPOSITOS	$b. 96.745.—

Hacemos propicia esta ocasión, para saludar al Señor Director con los sentimientos de nuestra más distinguida consideración.

COMITE DE DAMAS CRUCEÑAS

Blanca Aguilera de Jordán
PRESIDENTA

Adelaida Velasco de Eklund
VICEPRESIDENTA

Tita Banzer de Saavedra
DELEGADA ANTE CONIF

Amelia Pessoa de Alarcón
STRIA. DE PRENSA Y PROPAG.

Titi Austen de Machicado
SECRETARIA GENERAL

El informe Linowits: luz roja sobre los derechos humanos

Por Benjamín Miguel

Con el nombre de Informe Linowitz se conocen las recomendaciones para orientar la política norteamericana referida a Sur América, del gobierno del Presidente James Carter, elaborado por una comisión presidida por Sol Linowitz. Estas recomendaciones en 27 capítulos tratan de abarcar los planos políticos, culturales y económicos de las relaciones hemisféricas.

Lo que llama la atención, y a lo que nos referiremos ahora, es lo tocante a los Derechos Humanos, tratados en ocho puntos, es decir que la cuarta parte del estudio está dedicada a la posición del gobierno norteamericano sobre este vital y candente problema para la sobrevivencia de la democracia.

Cabe preguntarse a qué se debe este criterio, puesto que en anteriores informes los puntos fundamentales eran los económicos, y los Derechos Humanos o no eran mencionados o se los enunciaba formal y superficialmente sin trascendencia, mientras que ahora constituyen el núcleo central del planteamiento para establecer un esquema de relaciones entre Norte y Sur América.

La magnitud del problema no escapa al criterio de nadie, tan importante o más tal vez son los derechos humanos que el propio desarrollo, debido a que la experiencia ha demostrado que el desarrollo a costa de la libertad y de los derechos humanos, además de esclavizar y engendrar la violencia, deja en mayor frustración e insatisfacción a los pueblos y personas.

Por otra parte, se quieren enmendar los errores cometidos por la gestión Kissinger, quien para lograr una estabilidad en el subcontinente ha empujado y alentado dictaduras y gobiernos de facto que desconocen los derechos políticos y humanos en general, hablando un doble lenguaje mendiante el cual en su patria defiende la democracia y la libertad, pero los niega o se olvida de estos valores y formas de vida cuando se trata de otros pueblos, principalmente de los latinoamericanos, a fin de lograr una superioridad institucional y gobiernos unipersonales fáciles de manejar. El equipo que rodea a Carter está integrado en su mayor parte por gente joven no sólo por su edad sino por su visión de lo que debe ser la política internacional de su país.

La administración del gobierno Carter, que recién se inicia, se encuentra ante el viejo dilema del ser y del deber ser. El primero, objetivado en Latinoamérica en gobiernos dictatoriales y de facto en todos los países, con honrosas y dignas excepciones, y el deber ser, el imperativo ético de cambiar su anterior conducta pragmática y amoral por otra de contenido humano respetando las limitaciones que la ética impone. Es evidente que resulta difícil cambiar inmediatamente las condiciones dejadas por la anterior administración porque hay grupos de poder y de presión que, para defender sus intereses, un status, han de poner trabas, alterar la verdad y también existen dictaduras que hermanadas y/o individualmente han de pelear para impedir la vigencia de los derechos humanos. Pero las recomendaciones de la Comisión Linowitz tienen medidas que pueden crear el marco receptivo de reformas para la recuperación democrática.

En este informe se comienza por la base del problema al subrayar que deben cesar "las intervenciones militares unilaterales y las intervenciones encubiertas en sus asuntos internos". Todos conocemos, por revelaciones de los propios agentes de la CIA, de las intervenciones encubiertas para derribar gobiernos como el de Allende en Chile o para frenar procesos de reformas como las del gobierno del Perú, primero amenazado con la Cláusula Hikenlooper y luego con un bloqueo. Eliminando este modo de actuar que ha afectado a los países latinoamericanos, se pone la piedra angular para respetar y defender los derechos humanos de los pueblos y de las personas.

En las recomendaciones se aconseja la evaluación periódica de los informes de protección de los derechos humanos, se hace hincapié en la prioridad que deben tener los mismos en la política norteamericana, adecuándola al estado de respeto de estos derechos.

Con el fin de dotar de un instrumento para la defensa de los derechos humanos se recomienda exigir la ratificación de la Convención Americana sobre Derechos Humanos y el Convenio Internacional sobre Derechos Civiles y Políticos a fin de contar con un instrumento jurídico para demandar el cumplimiento de lo estipulado y en su caso tomar medidas compulsivas si se presentan violaciones . En el documento ya se comprende que los Derechos Huamnos no son sólo para un pueblo o para unas personas, sino para TODOS y para cada uno de los pueblos, para todas y para cada una de las personas, y su vigencia o violación en un país no se encastilla en él sino que trasciende las fronteras debido a que los Derechos Humanos forman parte del ser humano, esté donde esté.

En esta lucha humanizadora de la sociedad contemporánea, un gobierno, por primera vez, reconoce validez a informes emanados de organismos internacionales multinacionales y de entidades privadas como Amnistía Internacional, Comisión Internacional de Juristas y otras que van cobrando personería y validez pese a provenir de esfuerzos particulares -esto debido a las razones anteriormente dadas: porque la defensa de estos derechos no sólo compete a los órganos públicos nacionales o multinacionales, sino a todos individual, colectiva o asociadamente.

El equipo encabezado por Linowitz propone una medida digna de encomio; la no ayuda militar o venta de equipos militares cuando están destinados a ser empleados contra los propios pueblos. Es evidente que el problema radica en lograr indicadores que permitan distinguir y diferenciar una y otra situación. La verdad es que todos los gobiernos totalitarios se inventan situaciones justificadoras para la compra o adquisición de material bélico, por ejemplo la seguridad continental, guerra interna, peligro del extremismo, etc.; una vez en posesión del material, lo emplean para reprimir al pueblo cuando se presentan demandas sociales, económicas o políticas de democracia o libertad. Los antecedentes pueden servirnos para una indiscriminación a priori por el análisis de los gobiernos, ya que uno de facto y dictatorial seguramente ha de emplear los equipos militares con fines represivos, en lugar de usar de la ley, a diferencia de otro de naturaleza democrática. De todos modos, la recomendación sugiere la supresión de la venta o de la ayuda militar cuando hay supresión de los derechos humanos en un país.

Como medida compulsiva, asimismo, sugiere evitar las ayudas económicas a los gobiernos que sistemáticamente burlen los derechos humanos, pero no a los pueblos, haciendo hincapié en que éstos no tienen por qué sufrir las consecuencias de los actos de sus gobiernos que, además de reprimirlos, les niegan derechos inherentes al ser humano, como los políticos para elegir libremente a sus gobernantes, a expresarse libremente, a ejercer el control sobre el gobierno, etc.

Las recomendaciones Linowitz contienen, por primera vez en la historia diplomática de los Estados Unidos, una sugerencia para que el gobierno ponga en práctica el derecho de asilo, hasta ahora no reconocido en su proceder internacional. Con esto, además de humanizar su derecho diplomático, da oportunidad para servir de refugio a los perseguidos políticos y además recomienda que para los refugiados políticos debe facilitarse la inmigración sin distinciones ideológicas.

Como decíamos al comenzar, este tema se ha convertido en el primer problema de nuestros países; en él no sólo se juega la estabilidad económica sino la libertad y la vida misma de las personas, condiciones sin las cuales no es posible concebir teórica ni objetivamente la democracia; ha llegado a conmover la conciencia de políticos pragmáticos como son algunos del Norte del continente.

Confiamos en que las recomendaciones no se queden en el papel o no sean tergiversadas y se apliquen como lo han sido las del Informe Rockefeller, que hace una década sugería a su gobierno el fomento y la instrumentación de gobiernos de facto totalitarios; esperamos que se apliquen por encima de diferentes intereses. Sólo así se podrá disminuir la violencia institucionalizada que ensangrienta al continente, porque muchas veces ante la fuerza bruta de las armas los pueblos no encuentran otra respuesta. Aunque si bien es cierto que la violencia no pueden ser respondida con otra violencia sino más bien con el reconocimiento y práctica de los derechos en general, de la justicia, de la libertad, la participación de todos y cada uno a todo nivel. Si bien con sabiduría el Papa Paulo VI dice que el nuevo nombre de la paz es el desarrollo, con esa misma autoridad nos enseña que el desarrollo debe ser para cada hombre y para todos los hombres, es decir, de contenido humano, integral y liberador, que pueda configurar una sociedad organizada democráticamente y de modo participativo.

No podemos aceptar las cosas a medias, reconocer ciertos derechos a unos a costa de otros o negarlos, esto es violación de los derechos humanos que engendra violencia que no siempre es la reacción del extremista, porque basta tener sensibilidad humanizada y cristiana para no quedar impasible ante la injusticia y la aniquilación de los valores propios de la persona como ser trascendente. Antes que combatir la violencia misma es prioritario eliminar las causas que la producen y entre éstas la principal es el atropello que hoy sufren los derechos humanos en gran número de países.

La negociación marítima

Por DANTE PINO ARCHONDO

Una pauta de que aún no existe una concientización profunda en nuestros vecinos, sobre la necesidad que tiene nuestro país de una salida al mar, la constituye la declaración de un diplomático peruano en sentido de que la petición de los bolivianos de obtener una salida al mar es un factor de sentimentalismo, dado que el corredor ofrecido no serviría como solución práctica y económica en nuestro deseo de lograr el desarrollo. Lo que podemos colegir de ello es que se estaría confundiendo, con suma facilidad, el principio de una negociación y la realidad de nuestra actual situación social en el contexto latinoamericano.

En efecto, ya no cabe hoy en día esforzarse demasiado para hacer comprender que una salida al mar a Bolivia le facilitaría enormemente su desarrollo social, por cuanto adquiriría un movimiento comercial más dinámico y le abriría las puertas de una vecindad al mundo entero ya sea recibiendo corrientes y flujos culturales como otorgándolos. Es decir que por las consideraciones económicas de una ventaja o desventaja de contar con un puerto o salida al Pacífico, a largo plazo, se puede afirmar sin temor a equivocarse que lo primero es o sería una realidad impactante en este pedazo de patria americana.

Ahora bien, debemos ser honestos también con nosotros mismos y reconocer que las negociaciones que se iniciaron en Charaña con Chile, a fin de abrir los caminos de un entendimiento sobre el problema marítimo, no han tenido el éxito esperado por cuanto las mismas carecieron en todo momento de solidez en nuestra posición inicial y sagacidad en el transcurso de las mismas.

Ya han dicho entendidos en la materia que la apertura de relaciones con Chile sin ninguna condición y con la promesa de una solución, era una posición demasiado condescendiente de nuestra parte, cuando el origen de la ruptura de relaciones fue precisamente el desconocimiento chileno de unas aguas que tenían el carácter de internacionales, privándonos de su uso en forma arbitraria y abusiva. Partir, entonces, con una desventaja tan grande era ya de por sí un error que después lo capitalizaría muy bien el país del Mapocho.

Esto se puede comprobar muy fácilmente observando la balanza comercial boliviano - chilena y la afluencia de chilenos al suelo patrio en busca de trabajo y mejores días; quiere decir entonces que no sólo hemos facilitado el problema comercial chileno sino también el problema social que lo agobia, aparte, claro está, de haber contribuido a mejorar su imagen internacional que hasta entonces se encontraba sumamente deteriorada.

A pesar de todo esto, el gobierno acepta la fórmula chilena que nos fuera presentada como solución, dentro un marco "global de negociación", otro error que sería la causa del fracaso total que vendría después. Esto se puede afirmar porque la posición chilena venía ya llena de vicios o vallas insalvables, con su exigencia de canje territorial como compensación, limitación de la soberanía y compromisos que debía adquirir Bolivia en construcciones y pagos adicionales, o sea que se nos colocaba en posición de necesitados a los cuales hay que aprovecharles el momento a fin de conseguir el máximo beneficio con el mínimo de esfuerzo. Sin considerar que la tranca más fuerte y difícil constituía el famoso tratado con el Perú sobre consulta previa a cualquier deseo de otorgar el suelo que una vez fuera peruano a otra potencia, o sea, a Bolivia.

En ese instante, Bolivia ya muy poco podía hacer, puesto que Chile dijo su palabra. Nosotros la aceptamos en líneas generales y a partir de entonces debíamos estar a la expectativa del asentimiento de un tercero, lo cual nos llenó de inmensa esperanza y luego, de desconsuelo.

Es que el gobierno de La Moneda olvidó, con mucha facilidad, que el problema marítimo de Bolivia no puede ser solucionado en forma comercial ofreciendo, recibiendo y saldando la cuenta a favor sin mayor dificultad.

El gobierno boliviano se dejó convencer con suma rapidez, sin pararse a considerar antes que en nuestra patria la reconquista del mar no es un objetivo político de simple transición, sino un objetivo nacional que encara la educación de generaciones enteras y que conlleva no solamente el sentimiento de la injusticia cometida, sino el convencimiento de un derecho y la convicción de una realidad.

El Perú dejó entrever claramente que la tan anunciada integración latinoamericana, y su concientización de por medio, está aún muy lejos de ser una realidad, aunque esto se utilice bastante en espectaculares viajes de mandatarios como propaganda política de corte internacional. En la realidad este ideal latinoamericano muestra con gran exactitud la falta de preparación y cultura que existe en nuestros pueblos a quienes la integración regional todavía no les ha alcanzado.

Estando así las cosas y habiendo el gobierno boliviano girado en su política inicial aunque demasiado tarde, pidiendo que Chile rectifique su

(Pasa a la página 14)

Los animales también tendrán una carta que defienda sus derechos

POR TOM MC.FEE KERR

Análisis de AFP

PARIS, Febrero (AFP). Resignado sin duda a no poder hacer respetar sus derechos, el hombre quiere conceder a los animales los suyos.

Los animales, en efecto, estarán protegidos pronto por una carta análoga a la de los derechos del hombre y del ciudadano. Esperemos que a la hora de la aplicación tengan más suerte.

El 22 de enero próximo se reunirán en París los delegados de numerosas sociedades protectoras de animales para preparar la presentación de este documento a las Naciones Unidas, o, más exactamente, a la UNESCO.

La carta, que llevará el nombre de "Declaración Universal de los Derechos de los Animales" estará redactada en francés, inglés, ruso, alemán, español, holandés y árabe. Ya obtuvo el aval del Consejo Nacional de la Protección Animal en Francia, con más de dos millones de firmas.

El hombre al que los animales deberán su Carta es el profesor Georges Heuse, Secretario General del Instituto de Biología Humana de un gran hospital de París.

Tras subrayar que "el respeto del animal está ligado al respeto del hombre por el hombre", el documento prohibe las corridas de toros, los safaris, la caza, el tiro de pichón y las peleas de gallos, éstas últimas condenadas por "biocidas".

Las matanzas de los bebés—focas y el exterminio de ciertas especies como el leopardo se condenan como "genocidios" en el artículo 13 de la carta.

El Profesor Heuse aprobó la vasta campaña de defensa de los bebés focas capitaneada recientemente en Francia por Brigitte Bardot, que llegó a encabezar manifestaciones ante la Embajada de Noruega en París.

En su artículo cuarto, la carta pide que "desde la infancia, los hombres aprendan a observar, comprender, respetar y amar a los animales"

"Castigar a quienes maltratan a los animales no es suficiente", explica el profesor Heuse. "Numerosas personas crecen sin enterarse de que los animales tienen sentimientos y sienten el dolor como los seres humanos"

El profesor hace un elogio de la televisión francesa por presentar varias emisiones que contribuyen a inculcar en el hombre el respeto y el amor a los animales.

Algunos militantes de esta noble causa temen sin embargo encontrar cierta oposición a la carta en países que practican la caza de la ballena, tales como Noruega y la URSS, por no hablar de los amantes de las corridas de toros (España, Sur de Francia, México, Venezuela).

"Pues bien, asegura el profesor Heuse, la Unión Soviética nos ha pedido una traducción de la Carta y Noruega la ha enriquecido incluso con un anexo de 10 artículos"

Jacqueline Gilardoni, fundadora y presidente de "asistencia a los animales de mataderos", declaró que esta Carta era "imperativa, tras la introducción de la cría industrial de aves y bovinos para responder a las necesidades de una población en constante aumento"

Esta "líder" de la lucha contra la crueldad humana sobre los animales mostró al periodista unas imágenes escalofriantes de gallinas muertas a picotazos por otras gallinas y desplumadas en "campos de concentración" en Lou donde se apiñan hasta 20.000 volátiles en muy poco espacio.

Estas gallinas, explica la señora Gilardoni, se comportan como los humanos en los campos de concentración nazis. Manifiestan reacciones de agresividad, canibalismo, tensión y anomalías sexuales.

Cuenta luego cómo las gallinas que producen "los huevos del sufrimiento" son instaladas en "baterías" para el resto de su vida y ponen un promedio de 250 huevos por año, tras lo cual se las utiliza para hacer caldo de pollo concentrado.

Muestra finalmente fotografías de terneros separados de sus madres dos días después de nacer, y provistos de un bozal para que no puedan comer paja o cualquier otro alimento que contenga hierro, de modo que su carne se mantenga blanca

Nuestro problema triguero

Por EDUARDO ROMECIN

Desde 1929, venimos arrastrando la esperanza de poder llegar al autoabastecimiento del trigo y en 1977 seguimos preguntándonos: ¿Por qué Bolivia no puede producir el trigo que necesita? ¿No tenemos terrenos y clima adecuados para lograrlo? ¿No se cuenta con la tecnología necesaria?. Nuestra deficiencia tecnológica puede ser la respuesta a este problema.

Bolivia no ha ingresado a la nueva tecnología de las variedades enanas de alto rendimiento desarrollados por la "revolución verde". Estamos atrasados en relación a los logros obtenidos por otros países también subdesarrollados que se han incorporado a la "revolución verde", logrando con estas variedades el autoabastecimiento de sus pueblos. Nosotros seguimos experimentando con cientos de variedades de tallo alto, con el resultado que nuestro promedio es de 870 kilogramos por hectárea, cuando con los trigos enanos se obtienen 8 a 9 toneladas por hectárea, naturalmente con intenso abonamiento y grandes volúmenes de agua de regadío. Los tímidos experimentos que se han hecho en el área tropical han logrado rendimientos mejores al promedio nacional.

Nuestro país cuenta con extensas tierras aptas para producir estos nuevos trigos al disponer de abundantes recursos hídricos para el riego con la regulación de embalses, así como con nuestros hidrocarburos podremos fabricar todos los abonos y pesticidas requeridos. En las tierras casi planes y poco pobladas del área tropical y subtropical al pie de las sierras subandinas de la Cordillera Oriental, se puede producir trigo en cultivos totalmente mecanizados con empleo de la más alta tecnología. La Reserva Fiscal Abapó-Izozog, con sus 700.000 hectáreas, deberá convertirse en la punta de lanza de esta transformación del país, que nos convertiría en importantes productores y exportadores permanentes de trigo

Si bien el Plan Quinquenal Agropecuario 1976-1980 reconoce la necesidad de incrementar el área de producción en el oriente con trigo de invierno, el cuadro de Prioridades de Producción Agrícola en la pag. 66 sólo le da alta prioridad al trigo para la región de Chuquisaca, y baja prioridad a Potosí y Cochabamba. A la región de Santa Cruz no se le asigna ni alta ni baja prioridad. Contradiciendo los objetivos del Plan de "incrementar el autoabastecimiento de alimentos y sustituir las importaciones a objeto de disminuir los gastos de divisas" en la pag. 43 bajo el rubro "Cereales", se dice: "el énfasis principal en lo que concierne a cereales, está dirigido hacia el maíz, porque el trigo no tiene una clara ventaja comparativa ya sea entre los cereales u otros cultivos similares. Es probablemente más barato importar trigo para cubrir las necesidades de Bolivia que producirlo localmente". Indudablemente que con rendimientos de 800 kilogramos por hectárea tenemos un trigo caro, pero con 8 toneladas por hectárea será un trigo mucho más barato que el que se importa actualmente. Esto mismo acontece con el arroz, otro producto mejorado por la "revolución verde", que, con el maíz está entre los tres únicos cereales genéticamente transformados para producir altos rendimientos.

Bolivia ha sido dotada por la naturaleza para convertirse en importante productora de trigo . Para lograr rápidamente nuestro tan decantado autoabastecimiento, sólo necesitamos de tecnología y el mismo Plan reconoce que "hay una escasez crítica de científicos calificados en agricultura para administrar programas de investigación, extensión, suelos, riegos, economía", aclarando que "la capacidad de investigación está limitada por deficiencias financieras en las estaciones experimentales". Requerimos, por lo tanto, el importar tecnología mientras formemos nuestros propios cuadros y dotar de mayores medios económicos para la investigación de las "milagrosas" variedades de la Revolución Verde mejor adaptadas a nuestro medio.

PRENSA
OPINION DE PERIODISTAS
ART. 4º D.S. DE 19 DE FEBRERO DE 1970

El "dumping" norteamericano y la situación del estaño

Por FRANCISCO ROQUE BACARREZA

Por primera vez en el largo y penoso historial de la dependencia económica boliviana, el país está en condiciones de soportar el "dumping" norteamericano sin que la espada de Damocles de la General Service Administration nos cause estragos económicos como en otras épocas, como por ejemplo al final de la década de los cincuenta.

La venta norteamericana de 30 mil toneladas métricas de estaño, evidentemente es un golpe para la economía nacional, pero a diferencia de otras épocas esa materia prima atraviesa por una coyuntura totalmente inédita.

Estados Unidos, a través de la GSA, se prepara a vender 30 mil toneladas de las 140 mil de su reserva estratégica de estaño. La comercialización de semejante volúmen equivaldría a un año de producción de la minería nacional.

La primera reacción del mercado internacional, al conocerse la noticia de las intenciones de la GSA, fue de declinación de los precios del estaño. La cotización bajó en cinco puntos en la bolsa de Londres el pasado martes y cerró sus operaciones en 4.40 dólares por libra fina.

Al conocerse la noticia de las intenciones de la GSA, que por cierto la tenía bien guardada el Ministro de Minería, el primer reflejo que se observó en los círculos de este sector productivo fue de preocupación. Es natural, porque probablemente no se esperaba una actitud tan drástica de parte de los Estados Unidos, pero esta vez nuestra economía nos permite absorber el golpe con calma.

Sin embargo, a diferencia de otras épocas en las que semejante noticia habría provocado las más acres críticas, hasta manifestaciones antinorteamericanas, ahora Bolivia puede asumir una actitud de serena impugnación.

Estados Unidos, quizá por última vez respecto al estaño, aplica de nuevo la ley del garrote con quiénes osaron levantar su voz contra su poderosa y omnipotente economía. La GSA norteamericana ya no podrá darse semejante lujo porque sus reservas van camino al agotamiento. Este riesgo le impedirá comercializar más estaño, de hacerlo su industria estratégica (la bélica) no tendría la garantía de un stock que le permita sortear los periodos de crisis de materias primas.

El estaño es uno de los recursos naturales no renovables que va en permanente agotamiento. Téngase en cuenta que el año pasado hubo un déficit entre la oferta y la demanda de 27 mil toneladas métricas. Lo que venda la GSA difícilmente podrá recuperar en el mercado internacional; si quiere renovar sus reservas tendrá que pagar más.

Ahora que el estaño es comercializado a precios extraordinarios, es preferible admitir la venta de la GSA; la venta de parte de su reserva dará una apreciable garantía de estabilidad al mercado en el próximo futuro y Bolivia podrá fortalecer aún más su economía y recuperarse del golpe temporal que pretende asestar norteamérica. Los bolivianos estamos acostumbrados al sacrificio; un nuevo período de prueba y de ajuste del cinturón no nos hará más pobres de lo que somos ahora.

La política de la GSA se convertirá a mediano plazo para este organismo en una suerte de "boomerang", porque la escasez de estaño en el mercado mundial tenderá al retorno de la inclinación alcista en los precios de esta materia prima.

Por otra parte, Bolivia frente a la actitud poco amistosa de Estados Unidos, tiene un argumento más a su favor para no ratificar el V Convenio Internacional del Estaño, un acuerdo entre productores y consumidores que busca un equilibrio en el mercado.

Las naciones industrializadas, como Estados Unidos, no pueden exigir reciprocidad de los países subdesarrollados en el comercio internacional, si aplican métodos cohercitivos como la GSA y con la exportación de tecnología.

Bolivia, por primera vez, podrá soportar con dignidad el "dumping" norteamericano sin tener que doblar la rodilla ante el poderoso comprador.

NOTICIA DE PERFIL

El Sr. Carter de moda

No hay nada que hacer: el señor Carter está de moda. Son sus primeras semanas de gobierno y tiene ante su país y el mundo una imagen nueva y simpática. Tan cierto es lo que digo que hace unos días PRESENCIA dio la noticia de que algunos dirigentes mineros bolivianos le habían escrito una carta al señor Carter explicándole -seguramente- la situación política y sindical boliviana y pidiéndole que intervenga en la defensa de los derechos humanos. Así como les digo: le pidieron que interviniera en los asuntos bolivianos, a él, al señor Carter, Presidente de los Estados Unidos y precisamente (o supuestamente) los mineros bolivianos que desde siempre habían mantenido una política digna contraria a toda intervención y en especial a la intervención norteamericana. No puede ser. Yo no lo entiendo. Si dan ganas de decirle al señor Carter, de escribirle rápidamente: "no haga caso de esa carta señor Carter, haga de cuenta que no la ha recibido. Nosotros le aseguramos que se trata de una carta fraguada, de una carta escrita por elementos no bolivianos y que seguramente la hicieron firmar con algunas personas que no estaban en sus cabales. ¡Cómo, pues, señor Carter! Cómo usted va a creer que hayan ciudadanos bolivianos que le escriban una carta para pedirle su intervención en nuestros asuntos. ¿Verdad que no es creíble? No haga caso, señor Carter, yo le aseguro que siempre los bolivianos hemos arreglado nuestras cosas entre nosotros, a patadas, a puñetes, a mordizcones o a bala y algunas veces charlando, siempre hemos arreglado nuestros problemas solos. Nunca a ningún boliviano se le ocurrió pedir la intervención del Gral. Eisenhower, ni la del señor Kennedy, menos la de Johnson y mucho menos todavía la del señor Nixon; tampoco pedimos jamás intervención del señor Ford en nuestros asuntos y le prometo que la carta que ha recibido usted no está escrita por verdaderos bolivianos. Ya le digo que los bolivianos somos muy orgullosos. Nos gusta debatir nuestras cosas entre nosotros. Nos gusta sacarnos la mugre entre nosotros. Y siempre hemos protestado con voz muy alta cuando hemos sentido siquiera la sombra de una intervención extranjera en nuestras cosas. E igual nos molesta la intervención roja, como la norteamericana e igualmente nos rebelaríamos contra la intervención brasileña o contra la argentina si acaso existieran algún día. Por eso le digo, señor Carter: no haga caso de esa carta que dicen haber firmado algunos mineros bolivianos. No es posible. Usted que es inteligente tiene que darse cuenta. ¿Cómo se le ocurre que algún latinoamericano vaya a pedirle intervención al Presidente de los Estados Unidos? ¿Cómo se le ocurre que un boliviano de las minas de estaño le pida a usted que intervenga en nuestra política así fuera en defensa de los derechos humanos supuestamente vulnerados? Eso no hacemos los bolivianos. Se lo juro que no". Eso dan ganas de escribirle al señor Carter, mientras una sorda indignación se apodera de todos los bolivianos que rechazamos antes y rechazaremos siempre la intervención extranjera.

La sequía, grave problema que afecta a Cochabamba

COCHABAMBA 2, (PRESENCIA) – La sequía por la falta de precipitaciones pluviales, viene causando considerables daños a la producción agrícola, frutícola, ganadera e industria lechera del Departamento de Cochabamba, según expresaron agricultores, campesinos y personas vinculadas a las tareas agropecuarias de este distrito.

Agregaron que se trata de que unas 120.000 hectáreas de cultivos de papa, trigo, maiz, cebada, en los valles altos, centrales y bajos, sin contar una cifra igual o mas de terrenos de pastizales, alfa-alfares, de hortalizas y legumbres, se hallan afectadas por la sequía y que se teme por la perdida parcial o total de las cosechas en Cochabamba.

Por su parte, la versión oficial del Director Departamental de Agricultura, Ing. Segundo Alandia, indicó que no podría calificarse de "sequía a la actual situación por la que atraviesa el campo, sino que se trata de fenómenos naturales que gravitan en la presencia, ausencia o atraso de las lluvias, por lo que no podría decirse que se han perdido las cosechas, ya que por los estudios realizados se espera que las mayores precipitaciones pluviales se cuente en este mes o en marzo, como ocurrió en años anteriores.

CULTIVO

El mencionado técnico dijo que en ciertas regiones del Departamento ha llovido y en otras no, pero que se ha venido superando ese problema con los sistemas de irrigación que se cuenta en esas zonas y con la apertura de pozos.

Señaló que en la producción agrícola de 1975-1976, se han registrado los siguientes índices de trabajo de cultivo : Papa, 31.100 hectáreas ; trigo , 21.700 hectareas ; maiz, 47.600 hectáreas; y cebada , 13.500 hectareas, y en el Chapare, arroz, 11.828 hectáreas.

Dijo que en total en los principales rubros indicados , sería 113.900 hectáreas.

EXPLICACION

Alandia manifestó que son raros los años en que la distribución de las lluvias es uniforme entre los meses de diciembre , enero y febrero, siendo corriente que en unos se concentra mas en el mes de enero, y en otros años se atrasa y resulta febrero y principios de marzo como la época lluviosa.

Añadió que como hecho definitivo es que el clima de las zonas del valle de Cochabamba es siempre de escasa precipitación, ya que el promedio oscila por los 450-500 mm. anuales; en las de altura que tiene importancia agrícola, tambien insuficiencia aún en aquellas en el que el promedio es algo superior al indicado para los valles y solo la región tropical del Chapare es la que se caracteriza por sus elevadas precipitaciones que la presentan como trópico húmedo y en las que hay promedios incluso que pasan de los 4.000 milímetros anuales. En Santa Cruz es 1.200 milímetros anuales , anotó.

ANGOSTURA

Indicó que por esas condiciones tan variables , es que tambien los volúmenes de embalse de agua en la represa México varía anualmente , lo que obliga a que se tomen las previsiones necesarias que permitan un apropiado almacenaje y distribución del agua para riego. Dijo que de acuerdo a los registros del sistema, las mayores precipitaciones del período 1975-1976, se registraron en el mes de febrero, que permitió un embalse de 29 millones 770 mil metros cúbicos , los que sumados a las reservas del año anterior, hicieron un total de 53 millones 500 mil metros cúbicos, disponibles para el riego de 1976. La previsión de las reservas almacenadas y luego distribuídas manteniendo un plan ajustado a las necesidades muy controladas de los agricultores, ha permitido extender la atención del riego hasta fines de diciembre último, debido al retraso muy acentuado de lluvias que se está registrando en la presente época.

PEQUEÑO RIESGO

Alandia señaló que por esa escasa precipitación conocida y comprendida por la Dirección Departamental , es que las autoridades de las reparticiones correspondientes , prestan especial atención para encarar obras de importancia bajo el sistema de auto-ayuda, Desarrollo de la Comunidad, ha concretado en los recientes años la construcción de 16 obras, las que se cuentan ocho represas : Totora Cocha, Saitu- Cocha, Pachaj Cocha, Llusca Coccha, Mayu Loma, Represa Melga, Vargas Kocha , y Challwa Mayu; las galerias filtrantes Thajra, Taquiña , Parque Tunari Uyu Chama- Cazorla y los canales de Vacas Mocko y otras que en su totalidad se encuentran en aprovechamiento. Por el mismo sistema , se hallan en construcción las represas Laguna Robada en Tiraque, con capacidad de riego para 500 hectáreas, y un beneficio a 253 familias campesinas Coari para cubrir 242 hectáreas y beneficia a cerca de 520 familias rurales .

Tambien informó que se ha puesto en ejecución el programa de Aprovechamiento de Aguas Subterráneas, que comprende el empleo de los pozos , producto de estudio y evaluación del Proyecto Integrado de Recursos Hídricos Cochabamba, conducido por GEOBOL - NN.UU, y que en su fase de utilización para riego se encuentra bajo la responsabilidad de la Dirección Departamental del Ministerio del ramo, con el apoyo de Geobol y NN.UU. Indicó de los 35 pozos recibidos del PIRHC de acuerdo a convenio, en el curso de los ultimos meses el Programa ha equipado con bombas , 13 pozos con un rendimiento promedio de 22- 23 Lt/segundo, los mismos que se encuentran en plena operación para regar una superficie superior a las 280 Has. pertenecientes a campesinos organizados y promocionados conforme a las bases previstas en el Programa. Aclaró que previamente se hizo el estudio de los suelos y de acuerdo a las proyecciones , en una fase siguiente, se espera operar otros 30 pozos, con los que se podrá cubrir hasta unas 1.000 hectáreas, regadas , durante el quinquenio iniciado, de las que se proyecta destinar unas 500 Has. para frutales y obviamente que se está considerando la asistencia crediticia a través de prestamos con líneas del Banco Agrícola y con la asistencia técnica a través de sus representaciones , como el IBTA, Suelos, Riegos, Economía, etc.

CREDITO

Dijo que como ha anunciado recientemente el Ministro Alberto Natusch Busch, se ha concretado un convenio con la República de Alemania para el empleo de 5.000.000 de dólares con destino a obras de riego que serán ejecutados por Desarrollo de la Comunidad, de los que un 50 por ciento se destinará a Cochabamba, o sea un monto equivalente a 50.000.000 pesos bolivianos.

Finalmente dijo que se ha otorgado seis millones de pesos bolivianos para la Asociación de Productores de Leche, seis millones de pesos para la avicultura, de los cuales 21,50 por ciento para los avicultores de Cochabamba.

BARRIOS MARGINALES. Vecinos de este barrio marginal están a la espera del carro cisterna para comprar agua. El problema se llegó a agudizar en los últimos meses y las autoridades se encuentran preocupadas para buscar soluciones.

APROVISIONAMIENTO. Ingenieros y técnicos de Naciones Unidas y GEOBOL trabajan intensamente para tratar de solucionar el problema de abastecimiento de agua potable. Arriba, el Ing. Segunda Alandia, Director de Agricultura, el Ing. Lucio Antezana, Director del IBTA, el Dr. Constantino Faillace, Director de GEOBOL y el Ing. Jorge Caballero, Encargado del Programa de Aguas Subterráneas de ONU. Abajo, un técnico del Departamento de Sanidad Vegetal realiza el rociado de plantas en la Estación Experimental de San Benito del IBTA.

Se impulsará el turismo a Potosí

POTOSI, 2 (PRESENCIA).- "Tengo la decisión de reunir a todas las instituciones que tienen interés en el turismo para establecer una política coordinada y seria", sostuvo el Alcalde Municipal de esta ciudad en conferencia de prensa.

El Cap. Hernán Molina Enríquez, que lleva en la jefatura comunal un poco más de un mes, tuvo su primer contacto con la prensa y delineó sus propósitos para buscar en la presente gestión un mayor dinamismo en el gobierno municipal.

PRESUPUESTO

Durante la rueda de prensa, el Alcalde potosino reiteró que "el presupuesto es escaso y que se ha impuesto una racionalización de personal en forma paulatina". "Mi política es gastar menos y recaudar más" subrayó Molina Enríquez, añadiendo que "ha empezado por prohibir subvenciones y ayudas,a la vez que buscar la tributación de todos los ciudadanos".

De otro lado, el Jefe de la Comuna informó que "la Alcaldía de Potosí es copartícipe de algunas sociedades como COBOCE, el Banco Potosí y de una cooperativa agrícola del Chapare y que empezará a pedir sus dividendos".

Asimismo, el burgomaestre hizo referencia a que el Ministerio de Finanzas ha comprometido devolver algunos rubros de impuestos que "actualmente están en manos de la Renta". "Espero que con este apoyo la Alcaldía se vigorizará un tanto para salir de su estado actual de falta de recursos", dijo.

Los periodistas preguntaron sobre las deudas de la Comuna y la autoridad "reconoció que efectivamente el monto es elevado y que se hará un análisis de la situación deficitaria".

URBANIZACION

El Cap. de Frag. Hernán Molina Enríquez sostuvo ante los periodistas que "tiene la decisión de ampliar el radio urbano de la ciudad de Potosí, apoyando el proyecto de urbanizar la región balnearia de Tarapaya". "Trataremos de impulsar este proyecto y veremos cómo apoyamos para que se convierta en realidad", expresó.

También hizo referencia a la necesidad de una forestación ambiciosa para contribuir a mejorar el clima de Potosí. "Con árboles y con plantaciones adecuadas, tenemos que llegar a otra fisonomía de la Villa Imperial", indicó el Alcalde.

Finalmente, puso énfasis en el turismo la autoridad edilicia, manifestando que "se diluyen esfuerzos y energías y que tratará de crear un ente asesor que defina políticas en coordinación con el Instituto Boliviano de Turismo". "En este campo pido la cooperación de todos los potosinos," concluyó.

19 de Febrero:

EXCURSION AL CARNAVAL DE ORURO

.Interoceánica Tours, le ofrece una excursión para ver la GRAN ENTRADA del CARNAVAL ORUREÑO.

En FERROBUS Expreso, que partirá de la Estación Central el sábado 19 de febrero a horas 7.30

Retorno de Oruro a horas 20 del mismo día.

Asientos en la Gran Terraza del Hotel PLAZA (Exclusividad de Interoceánica Tours), que es el mejor lugar para apreciar cómodamente y en su verdadero esplendor la GRAN ENTRADA DEL CARNAVAL.

Espectáculo folclórico único en América.

En el Hotel PLAZA, que domina la Plaza 10 de Febrero, le serviremos un BUFFET AMERICANO, a mediodía, en la noche, CENA, un plato fuerte, postre y café.

Reservaciones en INTEROCEANICA TOURS.

a los teléfonos 21661 y 22424, Prado-Bajos del Hotel Copacabana. -P-IBT-0014-2-

Un producto de alto nivel

PANALES PARA RADIADOR
PRODUCE FADERPA LTDA.
DISTRIBUYE VANGUARD LTDA.
HEROES DEL ACRE 1454 CASILLA 4390 TEL. 61549 61550 28903

Empresa Nacional de Ferrocarriles

Requiere los servicios de Ingenieros Mecánicos, Ingenieros Eléctricos, o Ingenieros Electro Mecánicos, para desempeñar funciones en diferentes centros ferroviarios del país.

Los interesados deberán presentar título profesional y antecedentes de trabajo, a la oficina de Relaciones Públicas de la Empresa, Estación Central, 2º piso (La Paz,) hasta el día 14 del presente mes.

La Paz, 2 de febrero de 1977.

RELACIONES PUBLICAS

"ENFE"

A. G. Mc KEE y Co. BOLIVIA

Necesita incorporar para trabajos en Refinería Y.P.F.B. en Palmasola, Santa Cruz, personal con amplia experiencia en la siguiente especialidad:

Oficiales (Maestros) carpinteros encofradores

Los interesados deberán presentarse en Obra Palmasola nueva Refinería Y.P.F.B., munidos de certificados de trabajo anteriores.

TESTIMONIO No. 53 / 77

CORRESPONDE

Nº 53. - - - TESTIMONIO - - - -Nº 53 - DE LA ESCRITURA DE CONSTITUCION DE SOCIEDAD DE RESPONSABILIDAD LIMITADA QUE GIRARA BAJO LA RAZON SOCIAL DE UNIVERSAL TUR DE S.R.L., CON UN CAPITAL DE 300.000 $bs. CELEBRADA POR LA UNIVERSIDAD CATOLICA BOLIVIANA, EL SENOR ROBERTO WILDE TERRAZAS Y LA SENORA CECILIA SEBASTIAN DE WILDE. - - - - - - -

En la ciudad de La Paz, a horas nueve del dia veintiocho de enero de mil novecientos setenta y siete años . - Ante mi: Edgar Vera Riveros, Notario de Fé Pública de Primera Clase de este Distrito Judicial y testigos que al final se nombran y suscriben fueron presentes, el Monseñor Genaro Prata, como Rector y representante de la "Universidad Católica Boliviana", el señor Roberto Wilde Terrazas y la señora Cecilia Sebastian de Wilde, todos mayores de edad, vecinos de esta ciudad, hábiles por derecho, a quienes de conocerlos doy fé y para que eleve a instrumento público me han presentado una minuta de Constitución de Sociedad de Responsabilidad Limitada, adjunta de un comprobante de pago de impuestos, documentos que transcritos literalmente son del tenor siguiente. - - - - - - - - -

MINUTA.- Señor Notario de Fé Pública don Edgar Vera Riveros.- En el registro de escrituras públicas que tiene a su cargo, sirvase usted insertar una de constitución de sociedad de responsabilidad limitada, que viene en otorgarse al tenor de las cláusulas siguientes:.- - - - - - - -

PRIMERA: NOMBRE DE LOS SOCIOS.- Dirá usted que entre la "Universidad Católica Boliviana" representada en este acto por su Rector Monseñor Genaro Prata, el señor Roberto Wilde Terrazas y la señora Cecilia Sebastian de Wilde, todos mayores de edad hábiles por derecho, domiciliados en la ciudad de La Paz, han convenido libremente de constituir, como en efecto constituyen, una sociedad Comercial, con Responsabilidad Limitada, de acuerdo a ley de doce de marzo de mil novecientos cuarentiuno, quedando asi esa responsabilidad únicamente limitada al monto de los respectivos aportes con que contribuyen dichos socios a la formación del capital social . - - - -

SEGUNDA: OBJETO DE LA SOCIEDAD.- La Sociedad tiene por objeto principal la emisión o venta de boletos para viajes aéreos, terrestres y marítimos sean nacionales o internacionales, la elaboración de itinerarios de viaje, efectuar reservaciones de pasajes y hospedajes, proporcionar la información requerida sobre costos y modos de transporte, la venta de servicios programados por agencias de turismo, la tramitación de documentación necesaria para los viajes, la representación de empresas dedicadas al transporte de pasajeros, sean del pais o del exterior . - A tales finalidades podrá realizar sin limitación alguna todos los actos que se hallen permitidos sin limitación alguna todos los actos que se hallen permitidos por las leyes y reglamentaciones del pais:

TERCERA: RAZON SOCIAL, PLAZO DE DURACION Y PROHIBICION.- La sociedad girará bajo la razón social de "UNIVERSAL TUR" Sociedad de Responsabilidad Limitada y tendrá una duración de Veinticinco años (25 años), computable de la fecha de publicación de escritura, pudiendo prorrogarse por acuerdo válido de los socios, Vencido el término, si alguno de los socios manifestare su deseo de retirarse de la sociedad, los negocios sociales quedarán a cargo de los restantes, con la sola obligación de devolver a los que se retiran el haber que les corresponde conforme a su porcentaje de participación, balances y estados de cuenta - Queda prohibido a los socios pertenecer a otras sociedades análogas, salvando el caso de su establecimiento anterior, pena de daños y perjuicios y de entregar a esta sociedad las utilidades que obtuviera en aquellas . - - - - -

CUARTA.- Domicilio.El domicilio principal de la sociedad queda fijado en la ciudad de La Paz - Bolivia, pudiendo sin embargo establecer agencias o representaciones en las localidades que se estime conveniente dentro del pais o el exterior, teniendo en cuenta la naturaleza del giro social y las necesidades del mismo . - - - -

QUINTA.- Capital, Cuotas y Porcentajes. - Por libre acuerdo de los socios se ha fijado el capital social inicial de la sociedad en la suma de Trescientos mil pesos bolivianos ($b. 300.000.) dividido en trescientas cuotas de participación, de pesos bolivianos un mil cada una ($b. 1.000) que cubren y pagan los socios en su totalidad y en la siguiente forma: . - - -

NOMBRE	Capital Aportado	Nº de Cuotas	Porcentaje
Universidad Católica Boliviana	$b. 150.000.-	150	50%
Roberto Wilde Terrazas	" 75.000.-	75	25%
Cecilia S. de Wilde	" 75.000.-	75	25%
Totales	$b. 300.000.-	300.-	100%

Se deja constancia de que el capital social antes indicado de pesos bolivianos trescientos mil ($b. 300.000.) ha sido aportado por los socios en dinero efectivo y algunos muebles, conforme se indica en el Balance Inicial y documentos correspondientes.

SEXTA -Aumento de Capital.- El capital social asi constituido y aportado podrá ser incrementado en el futuro, siempre y cuando las necesidades del giro social o su incremento lo impongan, previo el acuerdo correspondiente tomado en Asamblea de socios . - - -

SEPTIMA.- Queda establecido que la venta o cesión de cuotas de capital de los socios, en cualquier porcentaje o cantidad no podrá efectuarse válidamente en favor de personas extrañas a la sociedad, sino con la previa autorización de una mayoria que represente el ochenta o mas por ciento del capital social y siempre que en igualdad de condiciones los restantes socios que quisieran adquirirlas para si. Para el caso de ingreso de nuevos socios se requerirá también de la indicada mayoria. Ningún socio podrá retirarse de la sociedad antes de un año, computable desde la fecha de publicación de la escritura. Después de este termino podrá anunciar su retiro con tres meses de anticipación a la fecha del Balance semestral correspondiente. - - - -

OCTAVA.- Asamblea Anual de Socios. Hará constar que de acuerdo a lo dispuesto por el articulo trece de la Ley de doce de marzo de mil novecientos cuarenta y uno, la sociedad debe realizar una Asamblea de Socios una vez por año cuando menos, haciendo constar los acuerdos que dicha Asamblea adopte en un Libro especial, abierto al efecto por ante Notario Público, foliado y numerado que se denominará "Acuerdos de Asamblea de Universal Tours" S.R.L., el mismo que se llevará por el Gerente de la sociedad con las firmas de los socios asistentes . - - - -

NOVENA.- Votaciones de Asamblea.- Se acuerda que los socios tendrán en Asamblea de Socios tantos votos como cuotas hayan pagado, con la limitación fijada por el artículo trece de la Ley antes citada. En caso de impedimento momentáneo los socios podrán ESTAR representados en Asamblea por otros socios o por personas extrañas a la sociedad en cuyo caso se requerirá de un aviso por escrito a la Gerencia General . - - -

DECIMA: Porcentajes para Decisiones de Asamblea.- Salvando lo dispuesto por las cláusulas séptima y décima sexta de la presente escritura constitutiva, las decisiones y resoluciones de la Asanblea de Socios se adoptarán por una mayoria que represente más del cincuenta por ciento (50%) del capital social presente o futuro. Queda claramente establecido que las decisiones o resoluciones asi adoptadas por igual a todos los socios, comprendiendo presentes, ausentes o disidentes . - - -

DECIMA PRIMERA.- Examen de Documentos.- Dentro del giro de la sociedad cualquier socio tiene la más amplia facultad de examinar en todo momento documentos y libros de contabilidad y demás papeles de la empresa, asi como de imponerse del estado de administración de la misma, facultándose a hacer las observaciones que juzgue adecuadas a la Gerencia o en Asamblea de socios

DECIMA SEGUNDA: Facultades de la Asamblea.- En lo esencial la Asamblea de Socios que anualmente debe realizarse tendrá las siguientes atribuciones principales: (a Planificar y programar para cada gestión las actividades de la sociedad: b) Aprobar la memoria anual, el balance general y los estados de contabilidad; c) Designar, ratificar o remover el Gerente General o Apoderados; si los hubiere, fijando al mismo tiempo sus atribuciones y renumeraciones;d)Aprobar la distribución de utilidades, si las hubiere y la fijación de las reservas necesarias. En general la Asamblea podrá tomar las decisiones que juzgue convenientes a la marcha social, dejándose establecido que independientemente de dicha Asamblea Anual, podrá realizarse otras extraordinarias a solicitud de la Gerencia o de uno o más socios.

DECIMA TERCERA: Balance, Ganancias Pérdidas.- El año social comenzará el primero de enero y concluirá el treinta y uno de diciembre de cada año. A esta última fecha se hará siempre un balance general para conocer el resultado de la gestión, económica, balance que será siempre llevado y autorizado por un Contador General o Auditor. Las ganancias o las pérdidas se distribuirán entre los socios de acuerdo a los porcentajes de participación correspondientes. En caso de existir utilidades se deducirán previamente de ellas un minimo del cinco por ciento, hasta completar un veinticinco por ciento del capital social, como reserva pudiendo además hacerse otras deducciones que establezcan las leyes o determine la Asamblea. La misma Asamblea, teniendo en cuenta el resultado del Balance fijará la porción de los dividendos a pagarse anualmente en efectivo a los socios. Queda prohibido pagar dividendos que no provengan de utilidades efectivamente realizados conforme a los Balances aprobados. Los dividendos pagados en contravención a esta regla podrán ser repetidos en contra del Gerente que los hubiera pagado . - - -

DECIMA CUARTA: Administración de la Sociedad.- Queda establecido que la administración y uso de la firma social estara a cargo de un Gerente General y demás autoridades o funcionarios que pudiera designarse por la Asamblea de socios, designación aquella que debe recaer preferentemente entre los socios, o si esto no fuera posible, entre personas extrañas a la sociedad, debiendo hacerse constar sus obligaciones y facultades en los poderes escriturados que se les franquee por los socios. Dicho Gerente y autoridades serán siempre personas de probada capacidad en el ramo y objetivo social, no pudiendo dedicarse por su cuenta al mismo giro de negocios, pena de ser removido de sus funciones y de ser responsable de los daños y perjuicios que su desleal competencia ocasione a la sociedad . - - -

DECIMA QUINTA.- Atribuciones del Gerente General.- El Gerente General tendrá las siguientes atribuciones principales a) Ejecutar y hacer cumplir estrictamente los acuerdos de Asamblea b) Administrar y manejar los intereses sociales de acuerdo a normas generales, a los poderes que se le confieran y a estas instrucciones. c) Establecer y organizar debidamente la contabilidad de la sociedad. d) Presentar una memoria anual a la Asamblea de Socios, asi como el Balance General. e) Ejecutar y perfeccionar todos los actos civiles y legales que requiera la ejecu[...] fines sociales. f) Ejercer la [...]tación de la sociedad. g) P[...] cuentas corrientes bancarias [...] en el extranjero para la socied[ad] [...] girar sobre ellas siempre [...] conjunta con la persona que [...] Asamblea. h) En igual form[a] [...] podrá también descontar letr[as] [...]bio suscribir pagarés, solicit[ar] [...] en cuenta, préstamos y, en [...] todo género de operaciones b[...] Podrá en fin realizar cuantos [...] necesarios a las funciones [...]tación que enviste, cuidando [...] superiores intereses de la so[ciedad] [...] reitera que sin perjuicio d[...]ciones, deberes y obligac[...]teriores, el Gerente General [...] tendrá un poder otorgado po[r] [...] con las restantes facultades [...] necesarias . - - -

DECIMA SEXTA: Fallecim[iento] [...] Socio.- Se acuerda que la [...] fallecimiento o ausencia [...] socio no impedirá el giro so[cial] [...]mo que proseguirá con lo[s] [...] socios y el representante [...]rederos acreditados mediant[e] [...]

DECIMA SEPTIMA Dis[olución] [...]cial. - Queda establecido que [...] así constituida podra disolv[erse] [...] casos siguientes: a) Por pérd[ida] [...] del cincuenta por ciento (5[0%]) [...]pital social y de las reserva[s] [...] que los socios no acuerden re[...] mismas. b) Por expiración d[...] duración fijado y siempre y c[...] hubiera acordado la prórrog[a] [...]mo. c) Por acuerdo de los [...] represente más del ochenta [...] del Capital social. d) En los d[...] que establezcan las leyes del p[...]

DECIMA OCTAVA: Liquid[ación] [...] sociedad.- Una vez acordada [...] la disolución por cualquie[ra] [...] causas indicadas, la liquida[ción] [...] Sociedad se hará por una com[...]puesta por dos personas que [...] Asamblea de socios. En caso [...] Asamblea no se ponga de a[...] dicha designación el Director [...] Turismo de La Paz, hará [...]bramiento de una sola p[...]quidadora, debiendo ella ser [...] Sociedad. Cualesquiera de [...]misiones procedera teniendo [...] las escrituras sociales, los p[...] de participación, balances y c[...] antecedente sea pertinente [...] incluyendo las instrucciones [...]cibiera de la Asamblea de Soc[ios] [...] de que eso fuera posible. La [...] procedera a la liquidación de [...] plazo máximo de sesenta [...]putables de la fecha de su d[...] escrita. - -

DECIMA NOVENA.- [...] Cualesquiera diferencia o de[...] que pudieran suscitarse entre [...] sobre la interpretación o apli[cación] [...] las disposiciones de esta escr[itura] [...] sometido exclusivamente al [...] del Presidente del Instituto Bo[liviano] [...] Turismo, quién deberá pron[...] laudo en única e inapelable ins[tancia] [...]

Nosotros, la Universidad [...] Boliviana, representada por [...] Monseñor Genaro Prata, Rob[erto] [...] Terrazas y Cecilia Sebastian [...] aceptamos y manifestam[os] [...] conformidad con todas y cada [...] cláusulas precedentes, dan[...] presente instrucción minutar[ia] [...] de instrumento privado, mi[...] eleve por ante usted a públi[...] servirá agregar los demás cl[áusulas] [...] estilo y seguridad . - - La Paz [...] de enero de mil novecientos se[...] - - Firmas . - - Jaime Prudenci[o] [...] Abogado . - - -Padrón Nº 21[...] Genaro Prata. - - - Roberto [...] Cecilia S. de Wilde. - - - COM[PROBAN]TE DE PAGO. - - Nº. 0044100. [...]tración Distrital de La Paz [...] Veinticinco de enero de mil no[vecientos] [...] setenta y siete . - - Nombre. [...] Tur de S.R.L. - - - Dirección: [...] Claves . - - Pormenores . - - Imp[...] Por ciento - - Impuesto . - - 89[...] pago en timbres de transacc[...] una minuta de constitución de [...] de responsabilidad limitada q[...] bajo la razón social del rub[...] capital de Pesos bolivianos T[...] mil - - - dos por mil - - seis[...] 892.0.6 . - - Actos Notariales - [...] mil . - - -trescientos . - - 892.0[...] torización . - - - - Quinientos [...] - - -Rep. de comprobante - - d[...] mil cuatrocientos diez. - - Sello [...] Administración Distrital de la [...] veinticinco - - enero - - mil no[...] setentisiete . - - Caja Tres [...] Bolivia. - - Son: Un mil cua[...] diez 00/100 Pesos bolivianos. [...] Firmado . - - J. Espinoza [...]quidador. -

CONCLUSION.- Es conform[e] [...] minuta original inserta la m[...] juntamente con el comproban[te] [...] de impuestos, luego de nu[...] rubricada por mi el suscrito N[otario] [...] Fé Pública han sido agrega[das] [...] colección minutaria de las de s[...] conformidad con el articulo tre[...] de la ley del Notariado; En con[...] en la via y forma que más hay[a] [...] derecho, los comparecientes [...]ban y ratifican en la presente [...] de Constitución de Sociedad, s[...]dola previa lectura sin ob[...] alguna a su tenor, juntamen[te] [...] testigos ciudadanos René Ze[ballos] [...] Raúl Angles, mayores de edad [...] de esta, oficinista, hábiles por [...] doy fé. - - - - Firmas - - - Ce[...] Wilde. - - C.I. Nº . - 471804 - [...] Wilde. - - C.I. Nº. - 348325 - L.[...] señor Genaro Prata. - - C.[...] 2048799. - - - - - René Zeballos [...] Angles. - - Testigos. - - Ante [...] Vera Riveros, Notario de Fé [...] Primera Clase. - - Sello Nota[rial] [...]

CONCUERDA, el presente [...] con la escritura original de su [...] al que en su caso necesario m[...] Se franquea a petición de [...]teresada el mismo, que lue[go] [...]rregido fiel y legalmente lo [...] signo y firmo en la ciudad de [...] los treintiun dias del mes de en[ero] [...] novecientos setentisiete años. [...]

LLEVA ADHERIDO EL TI[MBRE] [...] LEY.- - -

V. Edgar Vera Rivero[s]
Notario Público de 1ra. C[lase]
La Paz. - Bolivia.

Amenaza de expulsión contra corresponsal de AP en Moscú

MOSCU, 2 (AFP).- Un corresponsal norteamericano de la agencia Associated Press (AP) acreditado aquí, George Krimsky, fue amenazado con ser expulsado de la Unión Soviética por haber "sobornado" a un soviético, reveló hoy el semanario "Literato Urnaya Gazeta".

El semanario, órgano de la Unión de Escritores, precisó que la cancillería soviética, no había adoptado medidas oficiales contra Krimsky para no dañar las relaciones soviético-norteamericanas "pero por razones incomprensibles la parte norteamericana no aprovechó el gesto de buena voluntad y asumió la defensa de Krimsky" añadió.

La revista indicó que la cancillería había convocado al respecto al director del buró de AP en Moscú, Dave Mason y al consejero cultural de la embajada norteamericana y encargado de prensa, Raymond Benson.

El semanario subrrayó que Krimsky" se equivoca si cree estar protegido por el acta final de Helsinki", en la cual se sostiene que los periodistas no podran ser expulsados por su actividad profesional "legal", pues "nos atenemos a esta última palabra" precisó.

La revista acusó a Krimsky de haber pagado a un soviético con "cupones", el equivalente de divisas que permite a los extranjeros comprar bienes importados en tiendas especiales y que en principio estan prohibidas a los soviéticos.

Masom y Krimsky refutaron todo comentario.

El diario precisó que los números de los "cupones" entregados a Krimsky a cambio de dólares, fueron reconocidos por el banco

Los observadores destacaron que al precisar ese detalle, el semanario admite que los números de los cupones son sistemáticamente registrados por las autoridades lo que les permite controlar las operaciones financieras de cada extranjero en la Unión Soviética.

Habitualmente los extranjeros pagan a fin de año el aguinaldo (décimo tercer salario) a sus empleados soviéticos con cupones, aunque no está previsto en los contratos oficiales. Esta práctica es corriente y visiblemente tolerada por las autoridades soviéticas desde hace varios años.

Krimsky había sido acusado en el verano (boreal) último de pertenecer a los Servicios de Información Norteamericanos (CIA) junto a sus dos colegas Christopher Wren y Alfreb Kriendly, corresponsales en Moscú del New York times y del Newsweek, respectivamente.

La prueba en la que el semanario fundamentó su acusación y que fue publicada hoy, consiste en un documento manuscrito por Krimsky en el que establece un código para hablar por teléfono con un contacto.

Compramos Terreno

Necesitamos adquirir 10.000 metros cuadrados terreno en El Alto sector camino Oruro cerca de la Aduana exigimos oferta por escrito con certificado dominio vigente al dia dirigirse a: "Oferta por Terreno".

Casilla 8555 La Paz.

GUERRILLERA.- Buenos Aires, 2 (AP).- Silvia Charur, de 22 años, ha sido identificada por la policía, como una de las terroristas que destruyó con bombas una estación de gasolina en Buenos Aires (Radiofoto AP).

Reforma agraria peruana cu
año la etapa de adjudicación

LIMA, 2, (LATIN) - La reforma agraria, el programa económico-social de mayor envergadura de la revolución militar peruana, y que se inició en junio de 1969, cumplirá en este año la etapa de adjudicaciones de tierras.

Perú, país netamente agrícola y minero, con el 35 por ciento de su población que vive del campo, enfrenta la carencia de agua en zonas de fácil agricultura, y lucha contra la falta de capitales para llevar adelante ambiciosos proyectos de irrigaciones que sacarían del subdesarrollo a importantes regiones fronterizas con Ecuador. Chile y Brasil.

La reforma, iniciada por el ex presidente Juan Velasco Alvarado, sigue teniendo el aval del actual mandatario, Francisco Morales Bermúdez, quién en diciembre anunció que el gobierno iniciará en este año, en el segundo semestre, un programa de entrega de maquinarias y preparación técnica del campesinado.

De acuerdo a las cifras oficiales hasta fines de 1976 el proceso ha beneficiado a 293.707 familias campesinas, integradas en 1.377 empresas asociativas, que han recibido en adjudicación 7.149.097 hectáreas.

También afirmó que en los últimos ocho años la producción agrícola de Perú ha tenido mayor volúmen de producción, aunque ha sido considerable la emigración de campesinos a las grandes ciudades, particularmente Lima.

El fenómeno de emigración será combatido por el gobierno con la puesta en marcha de millonarios proyectos de irrigaciones, contándose entre los principales el de "Olmos", "San Lorenzo" y "Majes ".

Olmos, ubicado entre las provincias norteñas de Chiclayo y Cajamarca, dará fácil acceso al progreso agrícola del sector noreste peruano, limítrofe con la zona sureste de Ecuador, y permitirá el desarrollo de por lo menos 700.000 hectáreas de tierra cultivable, con beneficio para más de un millón de personas.

Se estima que a fines de junio habrán culminado los estudios de factibilidad. En tanto se está perforando desde dos frentes, un total de seis kilómetros del túnel piloto, que tiene por finalidad conocer las características de la roca.

La de "San Lorenzo", cuya primera parte está construida beneficiará a un extenso territorio en los departamentos, también norteños, de Piura y Tumbes, en el límite fronterizo de Ecuador, y en una zona donde se tiene previsto trabajar un proyecto agrícol entre los dos país

La irrigación quizás la de may plena ejecución, e el departamento s quipa sobre unos 7 de límite fronteri

Este proyecto progreso de quizás rico del país, qu entre las zonas Nazca, y la andina

La nueva estru de Perú está consi empresas asociati dad y autogestión como elemento c das Sociedades Interés Social (SA

Estas, a su vez, queñas y medianas campesinas, que número de 550 comunidades y 12 propiedad social (por campesinos estatal).

URSS: Miles de personas sin hogares a causa de un sismo

MOSCU, 2, (LATIN-REUTER).- Un terremoto registrado el lunes en el Asia Central soviética provocó graves daños a varias aldeas montañesas y dejó sin hogar a miles de personas, dijo hoy el diario Konsomolskaia Pravda.

El epicentro del temblor, que registró una marca de 8 en la escala sísmica soviética de 12 puntos, fue localizado a 12 kilómetros al sur de Isfara, una ciudad de 10.000 habitantes en el Adjikistan Septentrional.

No se registraron daños graves en la propia Isfara, pero en aldeas cercanas un gran número de casas resultaron demolidas, dijo el diario.

El terremoto fue el primero que se recuerda haya ocurrido durante el invierno y siguió a tres días de continuas nevadas.

Las personas que perdieron sus hogares fueron rápidamente atendidas y se les proporcionó mantas, ropas abrigadas y comida. Hoteles y un sanatorio de Isfara hicieron las veces de centros de refugiados y una cierta cantidad de víctimas fue alojada también en hogares particulares.

Los últimos terremotos graves en la Unión Soviética se registraron en abril y mayo del año pasado cuando por lo menos seis personas murieron y varios miles quedaron sin hogar en la zona de Gazli, en el Uzbekistan, a unos 650 kilómetros al este de Isfara.

Empleada

Preciso, inútil presentarse sin certificados de trabajo.

Ref.: Calle 11 Nº. 7836 - Calacoto.

EXPORTACIO
viética expor
practican dep
trumentos ha
competencias

Visi
Comp
presentan
del sur co
Prese
calle Bali

AVILA PUBLICIDAD

INSTALACIONES DE RIEGO

tubería plástica y accesorios de PVC

Plasmar

la única que resiste la acidez del agua !

NO SE OXIDA!

DURA MAS!

* MAS LIVIANA
* MAS ECONOMICA
* MAS RESISTENTE
* FACIL DE INSTALAR bajos costos de instalación.

Ideal para riego por aspersión, siendo anticorrosiva permite fertilizantes en el agua.

CALIDAD!
PRECIO!
SERVICIO!

INSTALE CONFIANZA
INSTALE TUBERIA DE PVC

Plasmar s.a.

CALIDAD PROBADA Y APROBADA MUNDIALMENTE

½ A 10 pulgadas

Neoci

Acabe con las
PLAGAS
en su hogar !!
sin molestias y
sin MATAR
su presupuesto

Ins

Insecticí

Distribuidores exclusivos en todo el país.

HANSA Ltda. La firma bol con mas de 65

DEPARTAMENTO MERCADERIAS TEL. 50878 Yar

Sucursales: COCHABAMBA-ORURO-POTOSI-SANTA CRUZ-SUCRE-CAMIRI

India: Grave escisión en el partido gubernamental

NUEVA DELHI, 2 (LATINREUTER) - La Primera Ministra de la India Indira Gandhi, reaccionó hoy con disgusto ante una escisión en su partido provocada por las dimisiones de tres destacados miembros de la agrupación.

Los tres, entre los cuales está el ministro de Agricultura Jagjivan Ram, anunciaron su renuncia al Partido del Congreso en una conferencia de prensa, planteando así el más grave desafío político contra la señora Gandhi desde que proclamara el estado de emergencia en la India, en junio de 1975.

Estas defecciones se produjeron cuando apenas faltan seis semanas para las elecciones generales.

En una réplica cargada de enojo, la premier india dijo que le parece extraño que el señor Ram haya mantenido tanto tiempo su silencio sobre su actitud, siendo como es un miembro del gabinete directamente relacionado con cualquier decisión partidaria, y que ahora formule cargos "infundados".

Ram renunció al partido junto con el ex primer ministro del estado de Uttarlpradesh, Hemwati Nandan Bahuguna y la ex primer ministro de Orissa señora Hnandini Satpathy.

Los dimitentes señalaron en una declaración dada a conocer hoy que los acontecimientos ocurridos desde que comenzara el estado de emergencia generaron "situaciones muy ominosas en nuestro país", y hablaron de una alarmante tendencia hacia un régimen despótico.

El Partido Janata de oposición, un frente electoral compuesto de los cuatro principales partidos no comunistas del país, expresó su satisfacción ante las renuncias con palabras no exentas de agrado.

"Ellos han roto el velo que encubría las realidades del Partido del Congreso", indicaron.

Si bien ninguno de los dimitentes se unió aún al Partido Janata, Ram señaló que su grupo -conocido como "congreso por la democracia"- no se presentará a comicios "triangulares".

Ram hablará aquí el sábado en un acto de la oposición junto al veterano líder pacifista Jayaprakash Narayan.

En su declaración de repudio a la actitud de los tres ex afiliados, y refiriéndose especialmente a Ram, la señora Gandhi dijo: "El hecho de que usted pretenda renunciar en un momento cuando las elecciones han sido anunciadas, cuando la mayor parte de las restricciones del estado de emergencia han quedado sin efecto, levantada la censura y liberados los prisioneros es algo que no puedo entender".

La comisión política del partido también expresó su condena ante la renuncia de Ram, a la que tildó de "acto de mala fe".

VALLES MARCIANOS.- NY (AP).- Mosaico fotográfico del Valle Marineris, logrado en marzo del año pasado y que actualmente es rigurosamente estudiado por los científicos (Radiofoto AP).

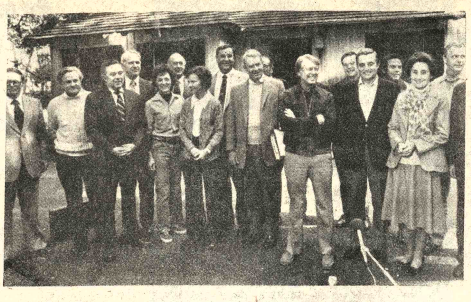

GABINETE.- El Presidente Carter junto a su gabinete, posesionado en enero. La presidencia norteamericana está empeñada en llegar a un acuerdo definitivo en lo relacionado al Canal de Panamá (USIS).

Panamá y los EE.UU. concluirían en abril negociaciones sobre el Canal

WASHINGTON, 2 (AFP) - El senador demócrata Hubert Humphrey de Mimesota y el canciller panameño Aquilino Boyd concordaron hoy en que las negociaciones para un nuevo tratado del Canal de Panamá concluirán el próximo mes de abril.

Ambos también dijeron que el nuevo tratado podrá ser presentado al congreso norteamericano para su ratificación en junio.

Humphrey y Boyd expresaron estas opiniones después de un desayuno de trabajo en que el ministro panameño intercambió puntos de vista con 12 influyentes senadores de ambos partidos políticos.

El desayuno, realizado en el Capitolio, fue brindado a Boyd conjuntamente por Humphrey y Jacob Javits republicano por Nueva York.

Humphrey y Javits advirtieron que el Senado "no está preparado en estos momentos" para ratificar un tratado que dejara a Panamá el control del Canal a partir del año 2000, la fecha ya determinada por los negociadores de Estados Unidos y Panamá.

Los dos senadores estimaron sin embargo que la resistencia de la mayoría de los opositores a tal fórmula podrá ser superada de aquí a junio.

La oposición del Congreso a un nuevo tratado destinado a reemplazar el de 1903 está llevado por un grupo de 30 senadores encabezado por Strom Thurmond (republicano por Carolina del Sur), firmante de una enérgica declaración en este sentido.

Dos miembros de este grupo, el republicano Henry Bellmon de Oklahoma y el demócrata Robert Morgan de Carolina del Norte, participaron en la reunión de hoy.

La justicia uruguaya concede la extradición de político argentino

MONTEVIDEO, 2 (LATIN).- El abogado defensor del ex Secretario de Prensa y Difusión de la Argentina José María Villone, presentó recurso de apelación contra la sentencia de extradición del ex funcionario dictada por el juez en lo penal de segundo turno.

Villone, quien desempeñó el cargo durante el derrocado gobierno de María Estela Perón, se encuentra detenido en la cárcel central de policía de esta capital desde que la justicia de aquel país solicitó por los canales correspondientes su detención preventiva, mientras se sustanciaba el trámite de extradición, para responder a cargos de malversación de fondos.

El abogado Carlos Curbelo interpuso ayer el recurso de apelación y ahora será el tribunal de apelaciones de segundo turno, cuya sentencia es inapelable.

Campaña oficial crea un ambiente antisemita en la Unión Soviética

MOSCU, 2 (AFP) - Militantes judíos soviéticos subrayaron hoy aquí "la posibilidad de pogroms en la URSS", de resultas de la "campaña antisionista", desencadenada a través de los medios de comunicación.

En rueda de prensa, Vladimir Slepak y Anatoli Charanski pusieron de relieve cambios de actitud de la población a su respecto, luego de dicha campaña.

Ambos militantes, junto con otros dos, presentaron querella oficial por "difamación" contra la televisión, con relación a una película que debe ser difundida de nuevo próximamente.

El film mostraba fotografías de estas cuatro personas, acusándolas de ser "guerreros del sionismo que cobran dinero del extranjero".

Yuri Kocharovski puntualizó que, luego de proyectada esta cinta, su hijo de nueve años Mijail fue insultado por alumnos de su escuela que se portaban antes normalmente con él.

Los militantes judíos citaron igualmente, entre otros elementos de la campaña contra ellos, un artículo del semanario de gran tirada, Ogoniok, titulado "El Pulpo".

En dicho escrito se revelaba que el criminal de guerra Eichmann fue secuestrado en Argentina "ante todo para evitar la divulgación de acuerdos secretos de los sionistas y de la colaboración de sus servicios secretos con los hitlerianos durante la guerra".

A consecuencia de esta campaña, 80 judíos de varias ciudades subrayaron, en un documento por ellos firmado, que "la utilización por la propaganda soviética de estos métodos acaba por suscitar una situación favorable a los pogroms, como lo prueba la historia del país". Aludieron así a los años de Stalin, cuando se celebraron en la URSS varios procesos contra judíos.

Los militantes nota también que, según rumores fundidos por fuentes ser ficiales, los "sionistas" son parecer responsables de explosión del tren metropoli subterráneo, a idéntico t que los "disidentes".

Precisaron que varios pectores de la policía crim se trasladaron al domicilio militante judío Yossif Ahs, interrogarlo al respecto.

Gira de Waldheim por sei países del Cercano Orient

EL CAIRO, 2 (LATINREUTER).- El Secretario General de las Naciones Unidas, Kurt Waldheim, inicia hoy una gira por seis naciones del Cercano Oriente tratando de reunir nuevamente a los gobernantes de Israel y países árabes en la Conferencia de Paz de Ginebra, interrumpida en 1973.

Waldheim, cuyo arribo está previsto para hoy alrededor de las 1200 GMT aquí para iniciar su misión permaneciendo tres días en Egipto, calificó de "muy, muy seria" la situación en el Cercano Oriente. El funcionario internacional advirtió que árabes e israelíes guerrearán nuevamente, en dos años, salvo que se aproximen en breve a una solución de paz.

El diálogo con la prensa durante una escala efectuada ayer en Ginebra, Waldheim manifestó, "Tenemos que concretar todo esfuerzo posible para tratar de lograr un avance este año en el proceso de negociaciones".

El secretario general sondeará durante los próximos 10 días a gobernantes de países árabes e Israel sobre los planes que tiene para la reanudación de la conferencia de Ginebra s el cercano oriente, con la licipación de las Organizac de Liberación Palestina (luego de una inaugura formal del cónclave.

La participación de la OL la conferencia fue objet constantes rechazos por p del bando israelí y de los dos Unidos, aunque fue allegadas al secretario ge de las Naciones Unidas m festaron anoche en Ginebra Waldheim asigna gran portancia al plan.

Los gobiernos árabes, tando para ello con el resp de la asamblea general de Naciones Unidas, insisten que la OLP participe en las vas conversaciones de Gin

Waldheim manifestó ayer su plan implicara inauguración formal del clave en Ginebra, de ser pos antes de que termine la pr vera en el hemisferio nort esa inauguración seguir según el plan ideado por dheim, reuniones de los ferentes grupos de trabajo la consideración de aspe específicos del problema Cercano Oriente.

MANCHADITAS
GALLETA GUIA
¡ Ayúdanos a ayudar !
ASOCIACION DE GUIAS SCOUTS DE BOLIVIA
Pedidos al Tel. 58287

Alza de costo de vida en Argentina llegó a 13,9 por ciento en enero

BUENOS AIRES, 2 (LATIN).- El alza del costo de vida en Argentina aumentó en enero en un 13,9 por ciento con respecto al mes anterior, elevándolo a 344 por ciento en los últimos doce meses, según un informe oficial divulgado hoy aquí.

En el incremento de enero incidieron especialmente los aumentos de los alquileres y los productos alimenticios, y entre estos últimos los de la carne y derivados.

El índice registrado en el primer mes del año superó las previsiones efectuadas por la conducción económica, que fijó la inflación en un promedio que no excediera el 7 por ciento.

El presupuesto para el corriente año prevé una inflación anual de 11,5 por ciento, pero organismos privados estiman que difícilmente se logre esa meta, de mantenerse el actual ritmo de crecimiento de los precios.

En la serie estacionalizada, que sólo registra las variaciones de precios de los productos de mayor consumo en enero, se registró un alza del 8 por ciento con relación a los valores de diciembre último.

Vendo Terreno en Cochabamba

600 m2. zona "Chorrillos" con bastante agua. Referencias en La Paz teléfono 43573 en Cochabamba teléfono 4515

Empresa Constructora

Requiere los servicios de un Ingeniero Civil titulado, no necesariamente con experiencia y un Topógrafo, para trabos en faenas
Informes : Edificio Herrmann Oficina 1701 Teléfono 23111 - La Paz.

Hoechst Boliviana Limitada
Departamento Cosméticos

Comunicamos a nuestros estimados clientes que la Sra. Esther Torrez de Petri, ha dejado de ser empleada de nuestra empresa a partir del mes de febrero del presente año.

Cualquier transacción efectuada a partir de la fecha a nombre nuestro no será reconocida por nosotros.

La Paz, 1º de febrero de 1977

Sueño Feliz

en colchones "JORVIC" tipo Simons totalmente reforzados.
Ventas: Avenida Kennedy 489 - Teléfono 43743

Profesionales Jóvenes

Para trabajos de campo agrocooperativo, se necesitan: trabajadoras sociales, contadores e ingenieros agrónomos, edad no mayor de 35 años. Enviar solicitudes y curriculum vitae hasta el sábado 12 de febrero a Casilla Nº 6146.

Empresa Constructora Internacional
Requiere Personal

- SOLDADORES OLEODUCTO
- SOLDADORES INDUSTRIALES
- CARPINTEROS ENCOFRADOS
- OPERADORES "SIDE BOOM"
- OPERADORES GRUA
- OPERADORES EQUIPO PESADO
- CHOFERES CAMIONES ALTO TONELAJE.

Presentar referencias y certificados de trabajo en calle Bolívar 78 - ciudad de Santa Cruz, días jueves 3, viernes 4 y sábado 5 de febrero - solamente. Se ofrece buen sueldo.

Ministerio de Industria, Comercio y Turismo
INSTITUTO BOLIVIANO DE PEQUEÑA INDUSTRIA Y ARTESANIA
Invitación a Maestros Artesanos en Arte Popular

El Instituto Boliviano de Pequeña Industria y Artesanía (INBOPIA) convoca a todos los artesanos del país, a postular a las becas concedidas por la Organización de Estados Americanos (OEA), para el PRIMER CURSO INTERAMERICANO PARA ARTESANOS ARTIFICES, a realizarse en la ciudad de Cuenca, Ecuador, durante el mes de junio del presente año.

Requisitos principales:
1. Ser destacado maestro artífice en su artesanía, del arte popular tradicional.
2. Ser dirigente o director de un taller (incluso los talleres familiares), con experiencia mínima de 15 años.
3. Poseer aptitud física, para el cumplimiento de las obligaciones del curso (Certificado Médico).
4.- Sería deseable acompañar a la solicitud, fotos y recortes sobre el tipo de trabajo que realiza.

Mayores informaciones en las oficinas del Instituto Boliviano de Pequeña Industria y Artesanía: 5º piso del Ministerio de Industria, Comercio y Turismo (Av. Camacho esq. Bueno).

La Paz, febrero de 1977

Consejo Nacional de Vivienda Minera

No habiendo dado cumplimiento al aviso de prensa de fecha 24/IX /76, el Consejo Nacional de Vivienda Minera concede a los señores adjudicatarios de viviendas en las ciudades de La Paz, Oruro y Cochabamba 15 DIAS DE PLAZO IMPRORROGABLE para que ocupen las viviendas que les han sido adjudicadas, caso contrario se procederá a la reversión inmediata, en estricta aplicación del Artículo 13o. del Reglamento de Adjudicación de Viviendas.

La Paz, 1o. de Febrero 1.977

Club de La Paz

Aviso

Se pone en conocimiento de los señores socios atrasados en el pago de sus obligaciones con el club, haberse señalado el 15 del corriente como último y definitivo plazo para la cancelación de dichas obligaciones. Vencido el cual se aplicará a los renuentes el Art. 23 de los estatutos.

La Paz, febrero de 1977
EL DIRECTORIO

Ministerio de Industria Comercio y Turismo
Dirección General de Normas y tecnología
Requerimiento de personal

Se convoca a concurso de méritos y examen de competencia para la provisión de los siguientes cargos:
- Un Jefe de Laboratorio de Análisis químicos
- Tres laboratoristas químicos
- Un microbiólogo.

Requisitos:
Poseer título profesional en la rama.
Dos años de experiencia en análisis de laboratorios.

Las solicitudes y documentos correspondientes, deberán presentarse a la Dirección General de Normas y Tecnología, Avenida Mariscal Santa Cruz, Edificio La Lotería 9º piso, o a la casilla 4430, hasta el día 18 de Febrero.

Yacht Club Boliviano
Junta General

En cumplimiento de los artículos 27 y 30 de los Estatutos se cita a todos los socios a la Junta General Ordinaria, que tendrá lugar en el Club Alemán, el día jueves 10 de Febrero de 1977 a horas 18 con el siguiente orden del día:

1.- Aprobación del Acta de la última Junta General.
2.- Lectura de la Memoria y Balance Anual presentadados por el Comodoro y Tesorero del Club.
3.- Aprobación del Balance.
4.- Renovación parcial del Directorio y nombramiento de dos revisores de contabilidad.

Si no hubiera quórum a horas 18, se instalará la Junta General a horas 19 con el número de asistentes.

Corporación Minera de Bolivia
Empresa Minera Huanuni
Llamamiento a Propuestas para Provisión de Verduras
Segunda Convocatoria

Habiéndose declarado desierta la primera convocatoria por falta de requisitos legales se convoca por segunda vez a los interesados presentar sus propuestas para la provisión de verduras, papas y frutas para cualquiera de nuestras pulperías ubicadas en Santa Elena, Santa Rosa y Cataricagua.

El pliego de especificaciones podrá obtenerse en la Secretaría de la Comisión de Adquisiciones 4to. piso Edificio Central La Paz y en las Agencias de las ciudades de Cochabamba y Oruro.

Las propuestas se recibirán en la Superintendencia de Negocios de la Empresa Minera Huanuni hasta horas 17 (5 p.m.) y Secretaría de la Comisión de Adquisiciones, 4to. piso Edificio Central La Paz, a horas 14.30 del día lunes 14 de febrero del presente año, en sobre cerrado y con todas las formalidades de Ley.

SUB-GERENCIA DE ADQUISICIONES.
La Paz, febrero 1ro. de 1977.
GR - 71 / 77

Caja Nacional de Seguridad Social
Convocatoria a Propuestas Nº 8/76
para la provisión de carne bovina
Tercer Llamamiento

Se convoca a todas las personas naturales o jurídicas dedicadas a la comercialización de carne de res, a presentar sus propuestas con las formalidades de ley para la provisión de este artículo destinado al consumo de los centros hospitalarios de la Caja Nacional de Seguridad Social en la ciudad de La Paz, por el lapso de un año.

GARANTIA DE SERIEDAD.- Las ofertas deberán estar acompañadas de papel sellado, timbres de Ley (uno por diez mil) y boleta de garantía ($b. 50.00 más cinco por mil sobre el monto total de la oferta), certificado de solvencia e inscripción.

PLAZO DE PRESENTACION.- Los pliegos de condiciones y especificaciones se entregarán a los interesados en las oficinas del Departamento de Compras, calle Ingavi Nº 1086, primer piso, donde también se recibirán las propuestas en sobre cerrado y lacrado con el rótulo de : CONVOCATORIA A PROPUESTAS Nº 8/76, PARA LA PROVISION DE CARNE BOVINA, hasta Hrs. 15.00 del día Martes 15 de febrero de 1977.

La Paz, febrero de 1977.

RELACIONES PUBLICAS

Ministerio de Asuntos Campesinos y Agropecuarios
Convenio de Préstamo AID 511-T-053
Convocatoria a Propuestas Nº 3/76
Provisión de Equipos y Herramientas de Mecánica

Por instrucciones del Señor Ministro de Asuntos Campesinos y Agropecuarios, se convoca a todas las firmas y/o empresas importadoras a presentar propuestas para la provisión de Equipo y Herramientas de Mecánica.

Los interesados podrán solicitar los pliegos de especificaciones en la Coordinación del Proyecto T-053, Edificio 2 de Comibol, tercer piso, oficina 348 Av. Camacho 1396.

Las propuestas deberán presentarse en Sobre Cerrado y Lacrado en la misma oficina, con los requerimientos de la Ley de Licitación, hasta horas 15.00 del 1 de marzo de 1977.

La Paz, 1 de febrero de 1977

Concluyó en Checoslovaquia la campaña contra la "Carta 77"

PRAGA, 2 (LATIN-REUTER) - El órgano oficial del Partido Comunista checoslovaco Rude Pravo pareció hoy haber puesto fin a su campaña contra los disidentes que firmaron el manifiesto "Carta 77" en favor de un mayor respeto a los derechos humanos en este país comunista.

"Ya hemos dicho todo lo que queríamos, "señaló el diario "y de ahora en adelante hablaremos principalmente acerca de nuevas acciones creativas y nuevos éxitos constructivos", añadió.

La campaña contra los partidarios del manifiesto, que fue declarado ilegal esta semana, había estado en marcha desde hace casi un mes. Algunos disidentes destacados rechazaron sugerencias oficiales a abandonar el país para asilarse permanentemente en Austria.

En los círculos diplomáticos de Praga habían venido circulando conjeturas en el sentido de que las autoridades checoslovacas desean ahora relegar a segundo plano la cuestión de derechos humanos. Por lo que Pravo elogió lo que describió como "expresiones espontáneas de miles de trabajadores, agricultores e intelectuales" que condenaron el manifiesto" "Carta 77"

Añadió el diario que esas expresiones habían evidenciado profundo malestar ante las vergonzosas actividades de los organizadores, autores y signatarios de la carta".

Pero el diario advirtió: "No reduciremos la vigilancia contra quiénes traten de perturbar y calumniar nuestro trabajo".

Le Monde: "Paraguay es una tierra de promisión para los ex nazis"

PARIS, 2 (AFP).- El Paraguay "que se muestra duro con sus campesinos y con los opositores del régimen, es una tierra de promisión para los ex-nazis, que se esconden en ocultas estancias", escribió hoy aquí Le Monde.

En el último de una serie de tres artículos, titulada "El Paraguay olvidado", el influyente cotidiano parisiense agregó: "También encuentran asilo en el Paraguay, estafadores y contrabandistas transhumantes, que compran sus permisos de residencia a precios elevados y croatas que sirven de guardaespaldas".

Le Monde completó esa lista con "japoneses en busca de espacio vital", así como con "surcoreanos y nativos de la isla de Formosa, por los cuales INTERPOL parece no interesarse".

Según el cotidiano, el Presidente paraguayo, General Alfredo Stroessner, decidió intensificar la "inmigración ideológica", es decir colmar los espacios vacíos del país con anticomunistas de primera línea.

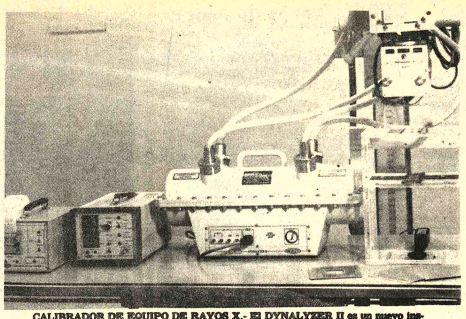

CALIBRADOR DE EQUIPO DE RAYOS X.- El DYNALYZER II es un nuevo instrumento digital para calibrar y verificar equipo médico de rayos X. Se compone de una unidad de alto voltaje, una sonda de radiación, una pantalla de lectura y un impreso digito. Este aparato será importante para los que fabrican equipos de rayos X y, en especial, para los radiólogos.

Fuerzas Armadas de EE.UU. movilizadas para combatir las tormentas de nieve

NUEVA YORK, 2 (LATIN-REUTER) - La Fuerza Aérea norteamericana transportó hoy unidades del Ejército para llevar alivio a la ciudad de Buffalo, rodeada y paralizada por la nieve del peor invierno en Estados Unidos en lo que va del siglo.

Más nieve cayó mientras 200 ingenieros militares y vehículos pesados fueron enviados en el puente aéreo para reforzar a los efectivos de la guardia nacional que han estado llevando la peor parte en la batalla contra el clima tratando de limpiar las calles de la ciudad y extraer la nieve que alcanza en algunas partes una altura de ocho metros.

Al noreste de la ciudad, unos 2.000 infantes de marina de un campamento de Watertown fueron llamados a virtualmente "desenterrar" la ciudad, sepultada por seis días de ventiscas de nieve que han dejado centenares de automóviles abandonados y miles de personas prisioneras en sus hogares.

En otras partes de la Unión un gradual deshielo alivió las condiciones árticas en el medio oeste, pero un nuevo peligro se cierne sobre la región: inundaciones y bancos de hielo flotantes.

Los guardias costeros de los estados del medio oeste advirtieron que un deshielo rápido podría enviar las islas de hielo como verdaderos proyectiles a la deriva contra las embarcaciones sobre las costas de grandes ríos como el Mississippi y el Ohio y en los lagos del norte.

El gobernador del estado de Ohio también emitió una advertencia sobre potencialmente desastrosas inundaciones a lo largo de las riberas del caudaloso Ohio.

Estimaciones extraoficiales llevan el saldo mortal en el país a 75 víctimas, incluyendo ocho personas muertas por congelamiento en Buffalo, al quedar atrapadas en sus automóviles.

Aun el soleado estado de California, que no ha sentido los rigores del frío, la nieve y los vientos, debió sufrir las consecuencias del meteoro; las autoridades del estado exhortaron a los habitantes a cortar la calefacción en hogares y centros laborales para paliar la escasez en otros estados.

Crece la intranquilidad universitaria en México

MEXICO, D.F. 2 (LATIN) - Alrededor de veinte mil trabajadores universitarios reclamaron "una mayor libertad sindical" en los claustros, al intensificarse la agitación estudiantil desde que el presidente José López Portillo asumió hace meses el poder.

La manifestación -promovida por el Partido Comunista y organización de izquierda- adhirió anoche a una huelga sindical en la universidad metropolitana, sus dirigentes anunciaron una paralización de actividades, prevista para el lunes, en la Universidad Nacional Autónoma de México (UNAM), considerado el mayor centro de educación superior en el país.

Grupos estudiantiles de las universidades y educación superior respaldan el paro del personal académico y administrativo de la Universidad Metropolitana cuyos movimientos iniciados ayer afectan a mes de nueve mil estudiantes de los tres planteles.

Autorizada por el gobierno y con vigilancia policial, la marcha distorsionó durante varias horas el tránsito del Paseo de La Reforma, la principal arteria de esta ciudad. Millares de automovilistas debieron cambiar de ruta hacia sus domicilios ya que la manifestación los sorprendió a la salida de sus horarios de trabajo.

Además de reclamar un aumento salarial del 12 por ciento varios dirigentes sindicales universitarios reclamaron una mayor libertad sindical en los claustros de la educación superior del país.

Con banderas rojinegras y lanzando globos al aire, los manifestantes marcharon por las calles céntricas, coreando estribillos como "el pueblo unido, jamás será vencido". Millares de policías, esgrimiendo bastones, flanquearon a los manifestantes para evitar cualquier conato de desórden. Los jóvenes les gritaban: "el pueblo uniformado también es explotado".

"El lunes próximo, estaremos como un sólo hombre en la huelga de la Universidad Autónoma de México porque estamos en la lucha", dijo Eleizer Morales Aragón, de sindicato del personal académico de la UNAM.

La agitación estudiantil, que también busca protestar por una presunta "represión" del ejército en la ocupación de las universidades de Oaxaca, Veracruz y Guerrero, podría afectar la estabilidad del Secretario de Educación, Porfirio Muñoz Ledo, indicaron observadores políticos.

Muñoz Ledo es el más notorio exponente del "echeverrismo" en el gobierno de López Portillo, quién reemplazó el primero de diciembre, en la presidencia, a Luis Echeverría Alvarez.

Fue detenido carguero con fardos de marihuana

MIAMI, FLORIDA, EE.UU. 2 (AFP) - Un carguero de 56 metros, cargado con fardos de marihuana y procedente de Colombia, fue abordado el martes por guardacostas norteamericanos, cuando navegaba en aguas internacionales y era esperado el jueves aquí. La tripulación del buque, cuya nacionalidad y nombre no fueron revelados, estaba integrada por 13 miembros. Los guardacostas lo conducían ahora a Miami.

Las autoridades precisaron que el carguero trasbordó parte de su cargamento de droga a diversas lanchas, cuando navegaba en alta mar.

Agentes de los servicios federales de lucha contra estupefacientes se hallaban a bordo de estas lanchas, donde desempeñaban el cometido de marineros.

Irán revisará su política exterior si OPEP no uniforma precios del petróleo

KUWAIT, 2 (AFP).- El Sha de Irán declaró que revisará su política exterior y militar en caso que siga sin hallarse una solución al problema de la disparidad de los precios del petróleo, en una entrevista publicada hoy aquí por el diario local "Al Siyassa."

Una solución propuesta por el Ministro de Petróleo de Qatar para uniformar los precios en julio próximo -aprobada entre otros por Venezuela- podrá ser aceptada por Irán "si la aprueban todos los demás miembros de la organización de países exportadores de petróleo y con miras a preservar la unidad de la OPEP", precisó.

"La producción petrolera de Irán disminuyó entre el 25 y 30 por ciento y registramos un déficit de siete mil millones de dólares y si la tendencia continúa deberemos modificar nuestra política en el océano Indico y en el Golfo", añadió.

El Sha confirmó la existencia de contactos en el seno de la OPEP, resultado de una iniciativa del Ministro de Petróleo de Qatar, Jeque Abdel Aziz Ben Khalifa Al Thani, tendiente a uniformar los precios del crudo en julio con un aumento del cinco por ciento de los sauditas y el congelamiento de los precios de los demás.

Venezuela, Indonesia y Kuwait aprobaron esa moción.

El Sha admitió que la OPEP es objeto de fuertes presiones por parte de los estados occidentales para que congele los precios del petróleo y afirmó que la responsabilidad de la inflación mundial es una "anarquía debida a una mala gestión de la economía" y no el precio del petróleo.

Tras indicar que supo que los soviéticos intentan crear una nueva organización petrolera, el Sha admitió no haber sido contactado al respecto.

Al abordar la cuestión de Oriente Medio, el Sha descartó la posibilidad de una nueva guerra árabe-israeli "pues están en igualdad en cuanto a las relaciones de fuerza" y sostuvo que los palestinos "deben precisar exactamente lo que quieren. A veces reclaman un estado y otras querer perseverar en los actos de violencia".

PARA ENTREGA INMEDIATA

CISTERNAS ISUZU

DIESEL 8 TON.

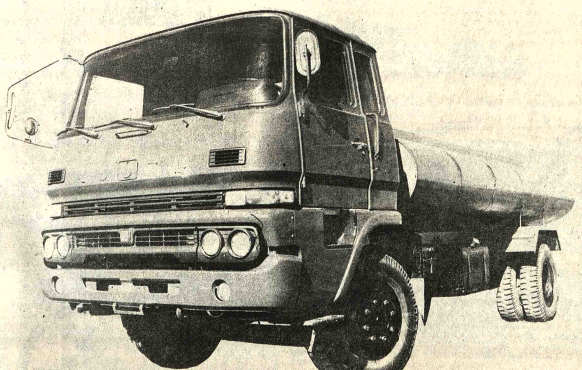

PARA TRANSPORTAR:

10.000 LITROS DE GASOLINA U 8.000 LITROS DE AGUA

- CAMAROTE DE LUJO
- DIRECCION HIDRAULICA

SIDEC OVERSEAS (BOLIVIA) S.A.

Av. Mcal. Santa Cruz 1375 Teléfono 55943

SANTA CRUZ: Calle Bolívar No. 59 - Tel. 24662
COCHABAMBA: Av. San Martín No. 6393 - Tel. 3433
ORURO: Calle Soria Galvarro No. 1649 - Tel. 51454
POTOSI: Calle Bolívar esq. Quijarro No. 741 - Tel. 2311
TARIJA: Calle Ingavi 810 - Tel. 3561
SUCRE: Calle Camargo No. 407 - Tel. 1994
TRINIDAD: Calle 18 de Noviembre 437 - Tel 879

Cpinter

Cheque Extraviado

El cheque Nº 40637 girado en fecha 30 de noviembre de 1976 a la orden de Rosario Facello por el Banco del Estado y cargo de Swiss Bank Corp. N.Y. por US$ 1.000.- se ha extraviado por lo que el Banco del Estado lo anulará.

Manteca Stege

de primera y segunda por mayor.
Ventas : Max Paredes 790

Ingeniero Civil

La Empresa Siderúrgica Boliviana S.A. requiere los servicios de un Ingeniero Civil para trabajos de caminos y supervisión de construcciones en el Mutún.

Los interesados deberán tener como mínimo tres años de experiencia en construcción y mantenimiento de caminos. Asímismo deberán estar registrados en el Consejo Nacional de Ingeniería.

Las solicitudes deberán ser dirigidas a SIDERSA Av. 16 de Julio 1769 o Casilla 7082 La Paz, hasta el día 8 del presente mes.

Cursillo para Operadores de Computador

Como resultado de la presentación de 273 postulantes, han sido seleccionados los siguientes:

1. María del Carmen Carrasco Linares
2. Armando Francisco Ameller Valencia
3. Marco Antonio Delgado Carvajal
4. Gabriel Méndez Pardo
5. Luis Casto Guevara
6. Roberto Carlos Magnani
7. Oswaldo Javier Maldonado López
8. Eugenia Cecilia Santana Nuñez
9. Carlos Vásquez Arce
10. Ruiter Isaac Valda Guerrero
11. Mario Gonzalo Vargas Mercado
12. Ronald Mercado Trino
13. Antonio Angel Pérez Pacheco
14. Nilda Peralta Ferrufino
15. Jaime Martínez Viamont
16. Magaly Montaño Rivadeneyra
17. René Hugo Zapata Mariscal
18. Juan Freddy Alvarez Cossío
19. Mario Ocza Eugenio
20. Angel López Tejerina
21. Nery López Arevalo
22. Susana del Carmen Gastelú Ferreira

Quienes deben presentarse en nuestras oficinas a horas 9.30 del día martes 2 de febrero. El cursillo se iniciará a horas 14.30 del mismo día.

MARIO GALINDO Y CIA. LTDA.
INGENIEROS CONSULTORES

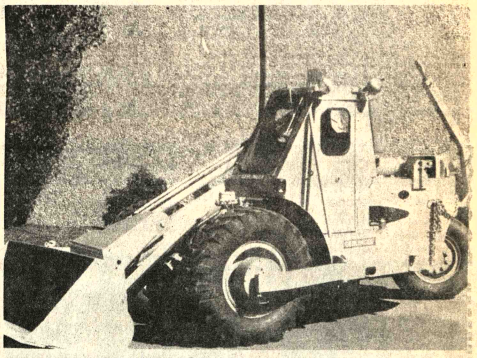

CARGADOR DE RUEDAS REMOLCABLE: Una empresa norteamericana ofrece lo que considera como el único cargador de ruedas remolcable que hay en el mercado, y que además es capaz del radio de viraje más corto de la industria. Se utiliza en obras de carreteras y de construcción, donde los contratistas hallan que su capacidad de dos toneladas métricas es enteramente adecuada.

Cocine mejor en una cocina a gas

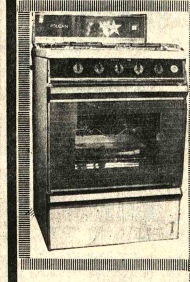

VOLCAN
Semer
Geral

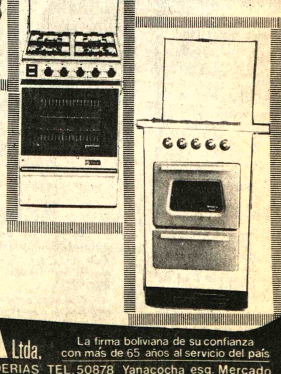

- UN MODELO PARA CADA NECESIDAD Y CADA BOLSILLO

elija su plan de crédito o beneficiese con los importantes descuentos al contado

HANSA Ltda.
La firma boliviana de su confianza con más de 65 años al servicio del país
DEPARTAMENTO MERCADERIAS TEL. 50878 Yanacocha esq. Mercado
Sucursales: COCHABAMBA-ORURO-POTOSI-SANTA CRUZ-SUCRE-CAMIRI-TARIJA-TUPIZA-VILLAZON-ATOCHA

El lunes actuará en Caracas Sinfónica Juvenil de La Paz

EN VENEZUELA.- El maestro Carlos Rosso frente a los componentes de la Orquesta Sinfónica Juvenil

CARACAS, 2 (O-CIVEN).- La Orquesta Sinfónica Juvenil de BOLIVIA, bajo la conducción del maestro Carlos Rosso, actuará el próximo lunes en el aula magna de la Universidad Central de Venezuela, como homenaje a la juventud latinoamericana y para celebrar el séptimo aniversario del Convenio Andrés Bello.

En este encuentro también participarán orquestas nacionales juveniles de Chile, Ecuador, Perú, Colombia y Venezuela.

El Convenio Andrés Bello, fué suscrito el 31 de enero de 1970 por los Ministros de Educación de los países mencionados anteriormente.

Dentro del programa de integración latinoamericana, desempeña un factor fundamental, ya que ha permitido elaborar planes y programas de factibilidad en beneficio del proceso educativo, científico y cultural de la región.

CARLOS ROSSO

Con motivo de este encuentro de juventudes latinoamericanas, también se halla en Caracas el maestro bolviano Carlos Rosso director de la Orquesta Sinfónica Nacional de Bolivia y de la Orquesta Sinfónica Juvenil de la ciudad de La Paz.

Al referirse al encuentro, el maestro Rosso señaló: "El acercamiento entre los jóvenes es lo más importante. Esta es una manifestación de lo que puede ser la integración del continente. Desde la década del 60 muy pocas veces hemos tenido experiencias tan concretas de esta aspiración. De allí que considero que esta reunión tiene varios alcances y una significación de primer orden".

Por otra parte, los representantes de las orquestas juveniles de los seis países integrantes del Convenio Andrés Bello, encabezados por el profesor Jose Antonio Abreu, director del grupo venezolano, realizaron una visita de cortesia al Ministro de Educación Carlos Rafael Silva.

de La Paz que actuará el lunes en el Aula Magna de la Universidad Central de Venezuela.

Empresa argentina proyecta filmar sobre Juana Azurduy

Telecine S.A. de Argentina, proyecta realizar la filamación de una película sobre la vida de Doña Juana Azurduy de Padilla.

Se anunció, en ese sentido, la próxima llegada de un grupo de personeros de esa empresa, para gestionar la filmación de la película en lugares naturales donde se desarrolló la guerra de guerrillas, Tarabuco, Yamparaez y Presto del Departamento de Chuquisaca.

La guerrillera chuquisaqueña Juana Azurduy de Padilla, conceptuada también como heroina argentina por haber luchado junto a los efectivos del Gral. San Martín, sería representada por una destacada actriz del vecino país.

Los cineastas argentinos llegarán en el curso de las próximas semanas y se trasladarán hasta las pintorescas zonas que sirvieron para la heroica lucha de Juana Azurduy.

De acuerdo a los proyectos iniciales la filmación de las batallas precisará de un despliegue de por lo menos cinco mil extras que, en sete caso, serán solicitados a las Fuerzas Armadas de la Nación.

UNIROYAL

ARTE Y CULTURA

Amparo constitucional

Sociedad Boliviana de Autores y Compositores

Como consecuencia del Amparo Constitucional interpuesto por la Directiva de SOBODAYCOM contra Julio Martínez Arteaga, por ejercicio ilegal de funciones directrices de la misma y cobros indebidos de derechos autorales por ejecución de música nacional e internacional en Bolivia, en abierta contravención de disposiciones legales que facultan única y exclusivamente tal función a la Sociedad legalmente constituida mediante Resolución Ministerial de julio del pasado año, la Excma. Corte Superior del Distrito expidió el siguiente auto judicial:

"POR TANTO: La Sala Civil de la Corte Superior del Distrito CONCEDE el recurso de amparo constitucional interpuesto por Emilio Gutiérrez, Presidente de la Sociedad Boliviana de Autores y Compositores de Música y dispone que el recurrido Julio Martínez Arteaga se abstenga de mantener actitudes y hechos de representatividad de la citada Institución Artística, bajo conminatoria de remitirse obrados ante el Juez en lo Penal para su juzgamiento como REO de atentado contra las garantías constitucionales.— Fdo.— Dr. Alberto Pinilla Murguia - Dr. Juan Collao del Castillo - Dr. Jaime Carrasco Rosso.- Dr. Alfonso Palacios del Castillo.- Ante mi Dra. Willma Crespo de Rada, Sec. de Cámara".

La actual Directiva de la Sociedad Boliviana de Autores y Compositores está constituida por Emilio Gutiérrez, Cnl. Enrique Paravicini, Dr. Alvaro Numbela, Isaac Alarcón, Jaime Medinaceli R., Moisés Gutiérrez, Jesús Gutiérrez, Justo Pastor Méndez.

Curso de Cultura Occidental

Esta tarde, en el auditorio de la Asociación de Periodistas, a horas 18 y 30, se llevará a cabo el acto de entrega de certificados de asistencia al Curso de Cultura Occidental.

El curso de referencia ha sido organizado por el Instituto Nacional de Historia y Literatura, dependiente del Instituto Boliviano de Cultura.

Aprovechadamente treinta disertantes intervinieron como profesores del curso quienes señalaron la evolución de las diversas manifestaciones de la cultura occidental a través de cuatro siglos.

Entre los temas expuestos figuraron aspectos históricos del pensamiento filosófico, del arte y de la arquitectura; de la música, el ballet y la literatura en cinco períodos: Renacimiento, Manierismo, Barroco, Neoclasicismo y Romanticismo.

Los participantes en estos cursos recibirá hoy los respectivos certificados de asistencia.

Gaceta Judicial

Está en circulación el número correspondiente a julio de 1975, de la Gaceta Judicial de Bolivia.

Este número nos acerca cada vez más a la posibilidad de que publicación tan importante, llegue a ponerse al día, eso es necesario por la guia que representa la jurisprudencia en la administración de justicia, es decir, en la tarea de jueces, fiscales y abogados. Tal guia tiene un papel particular en las actuales circunstancias, cuando han sido puestos en vigencia varios códigos nuevos.

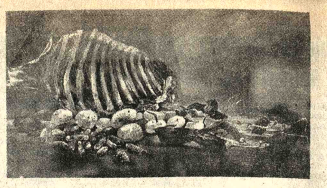

NATURALEZA MUERTA.- Esta obra del pintor Ricardo Pérez Alcalá se exhibe en la sala de exposiciones de la Galería EMUSA (El Prado).

La historia no se detiene

GISBERT y CIA. S.A.

le ofrece

LA HISTORIA BOLIVIANA DE AYER Y DE HOY:

Enrique Finot

Historiador consagrado, en una reedición muy especial de su conocida Historia. (De Tiwanaku hasta el siglo XX).

Mariano Baptista G.

Compendia los hechos bolivianos de este siglo. (1930-1976).

Casilla Comercio 1270-1280
Casilla 195
LA PAZ

Instituto Integral de Educación "Principe de Paz", Mixto

COLEGIO CRISTIANO - JUAN DE LA RIVA 1567

Sólida y garantizada educación moral, espiritual, intelectual, orientación vocacional, profesional, productiva, industrial y empresarial, para la formación bien equilibrada de sus alumnos, A NIVEL DE INTEGRACION Y DESARROLLO DEL PAIS COMO META PEDAGOGICA.- CLASES INTENSIVAS, con dos profesores por asignatura en Matemáticas, Física, Química General e Industrial y SICOTECNIA.- PROGRAMA PRE-FACULTATIVO todo Nivel Medio.- INGLES desde 1°. Básico.

CONTINUAN INSCRIPCIONES ESCOLARES: DIURNO Y VESPERTINO

BASICO 1°. a 5°.- INTERMEDIO:- 1°. a 3°.- MEDIO: 1°. a 4°. grados.
PROFESORADO.- Normalista en su totalidad.

Ministerio de Educación y Cultura

Dirección General de Educación

Dirección Distrital de Educación Urbana

INVITACION

La Dirección Distrital de Educación Urbana, se complace en invitar al Personal Docente y Planta Administrativa de los planteles educativos, fiscales, provinciales y particulares del Distrito de La Paz, a la Inauguración del Año Escolar 1977, que tendrá lugar el día de hoy jueves 3 del mes en curso, en el Teatro "16 de Julio" a horas 10:00 a.m.

La Paz, 3 de febrero de 1977

DEPARTAMENTO DE RELACIONES PUBLICAS Y PRENSA

Confederación Nacional de Maestros Rurales de Bolivia

A la Opinión Pública

Y al Magisterio Rural en Particular

LA COORDINACION LABORAL DE MAESTROS RURALES DE BOLIVIA, frente a las falsas aseveraciones emitidas por los profesores disidentes Guillermo Ergueta, Néstor Mariño, Raymundo Castañeta, Rubén Aguilar, Wilger Vargas, Hilarión Ortíz, Daniel Huanca y David Choque, del Distrito de La Paz, y en resguardo de la estructura de Educación Rural así como de la seriedad y madurez alcanzadas por la Organización Laboral, enfatiza:

PRIMERO.- Habiéndose clarificado en "Conferencia de Prensa" de fecha 27 de Enero, la situación real del servicio de Educación Rural en los aspectos Administrativo y Técnico-Pedagógico; asimismo en el órden Sindical, la organización matriz del docentado laboral en adelante no se prestará a ninguna polémica estéril y sin importancia, ya que existen otros aspectos que requieren atención prioritaria e implican una defensa real de los intereses del servicio de Educación Rural, así como de sus afiliados; consiguientemente el caso de difamación pública por supuesto "Mal manejo de los recursos Sindicales" pasará al estrado judicial para la comprobación correspondiente.

SEGUNDO.- La gestión escolar de 1977 será plenamente garantizada por el docentado Rural, como muestra clara de contribución al proceso de desarrollo Socio-Económico del País. Asimismo, la solución de algunas aspiraciones lógicas del educador rural, serán encaminadas a través del diálogo constructivo, medio por el cual hasta el presente se ha alcanzado conquistas que redundan en beneficio de los trabajadores intelectuales del agro.

La Paz, Febrero 1° de 1977

(Fdo).- Emilio Varela Imaña, COORDINADOR NACIONAL.- Eustaquio Menacho F., COORDINADOR NACIONAL.- Eduardo Rovira C., COORDINADOR NACIONAL.

NO GASTE MAS.!

¡¡ LIQUIDACION TOTAL !!

PREPARE SU PROPIA VAJILLA A SU GUSTO Y NECESIDAD

desde DOS..... piezas por NUEVE PESOS

lozabol
CERAMICA DE LOZA

Agencia La Paz
Pasaje Peatonal No. 8
Detrás Casa de la Cultura
Casilla 4883 - Teléfono 55427

HOY APARECIO

CODIGO DE PROCEDIMIENTO CIVIL

El pasado 2 de abril de 1976, entró en vigencia el nuevo Código de Procedimiento Civil. La presente edición, la más completa editada en el país contiene:

LOS ANTECEDENTES DEL CODIGO
LA EXPOSICION DE MOTIVOS
CONCORDANCIA
INDICE ALFABETICO POR MATERIAS
INDICE SISTEMATICO

Aspectos todos que lo hacen el más manuable y útil ejemplar de consulta para abogados, estudiantes de Derecho, jueces y público en general.

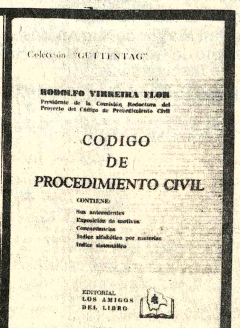

LOS AMIGOS DEL LIBRO

LA PAZ Mercado 1315 | COCHABAMBA Perú esq. España | SANTA CRUZ René Moreno 21 | ORURO Junin esq. 6 Oct.

AEROPUERTO: EL ALTO

Resumen de las colecciones de alta costura de París

UNGARO

Con un acertado sentido psicológico, Ungaro ha optado por la máxima simplificación en cuanto a modelos, selección de tejidos y corte, suprimiendo en lo posible las costuras y los botones, para oponerse "a la confusión económica y social" que estamos viviendo. Simplificación dice, pero no tanta. Cierto que descripción puede reducirsea resumir: abrigo-kimono- albornoz, camisa amplia de hombros y mangas para permitir la superposición a voluntad de vestidos-camisa-túnica blusa o jersey, corbata o echarpe y pantalón-tubo. Todo esto, que coordina con un gusto muy seguro, puede llevarse al mismo tiempo si el frío lo hace necesario y nada se estorba entre sí, según nos han demostrado las modelos que nos han parecido, a pesar de la acumulación, elengantísimas. Visto con más detenimiento, hemos de notar que, en primer lugar, los tejidos son alpacas naturales, ligeras y suaves, de muy bellas entonaciones combinando, en liso o rayado, beiges y tostados, grises y marrones. Y luego las variaciones de proporción son variables y en casos dos túnicas o vestidos-camisa se superponen con largos diferentes; la perfecta caída holgada y absolutamente tubular parte de diferentes formas de canesú entrando en los hombros, ya en cuadrado, ya en redondeado, casi siempre sin sisas ni costuras aparentes. Igual corte sabiamente estudiado, casi siempre al bies, en los vestidos fluídos como camisas largas, apenas un poco fruncidos en el escote y amoldándose al cuerpo sin ceñirlo, los tejidos ligeros de crepé y de seda estampada de originales guijarros y motivos de follaje otoñal color hoja seca, tostado, ciruela.

El pantalón que aparece bajo las túnicas y camisas, ocupa lugar importante en la colección: tailleurs cruzados muy sastre, de pata de gallo o Príncipe de Gales, coordinados con gabanes casi masculinos, magníficos impermeables de faya argentada o marrón glacé; camisas y corbatas de lanilla, todo en una misma armonía gris o beige, más sofisticados, las manos de cuerpo entero ablusados al talle, en blandas alpacas naturales. Contraste radical en la serie de noche, que ofrece osadas transpariencias bajo etéreas camisas de muse ina gris-humo o negra.

Fallecimiento

LA COORDINACION DEL SINDICATO DE TRANSPORTE PESADO LARGA DISTANCIA Y LA COOPERATIVA DE TRANSPORTE INTERNACIONAL "JOSE A. BALLIVIAN" LTDA.

tienen el sentimiento de participar el sensible fallecimiento del señor:

Dn. CORNELIO CHOQUE GUTIERREZ

(Q.E.P.D.)

y se permiten hacer llegar a sus familiares sus más sentidas condolencias por tan infausta pérdida, y ruegan a sus afiliados asistir a la traslación de sus restos mortales al Cementerio General el día de hoy jueves 3 de los corrientes a horas 15 y 30.p.m.

El cortejo fúnebre partirá de la calle Eyzaguirre Nº. 1315 (zona Callampaya frente al Cementerio).

La Paz, Febrero de 1977

Misas

La familia de la que en vida fue ejemplar madre:

Sra. Doña MARIA SANCHEZ de PASTEN

(Q.E.P.D.)

invita a sus parientes, amistades, personas piadosas en especial a los Residentes de la Provincia Bautista Saavedra se dignen asistir a la misa que recordando su aniversario natal y los siete años de su sensible fallecimiento se mandará a oficiar el día de hoy jueves 3 a horas 10.a.m. en la Catedral (Plaza Murillo).
Su asistencia a este acto religioso comprometerá la gratitud de la familia doliente.
El duelo se despide por tarjeta.

La Paz, Febrero de 1977

AVISO RELIGIOSO

La familia de la que en vida fue digna señora:

Doña EMILIA SANTIVAÑEZ viuda de PIZARROSO

invita a sus parientes, amigos y personas piadosas, a la misa que en sufragio de su alma y recordando el mes de su sensible fallecimiento, se oficiará el día de mañana viernes cuatro del presente, a horas 12 a.m. en la Iglesia de María Auxiliadora (El Prado).
Su asistencia a este acto de piedad cristiana comprometerá la gratitud de la familia doliente.

Los hijos Edith y Carlos Agramont Suárez; la nieta Karen Schlink Agramont, los hermanos, hermanos políticos, primos y sobrinos, del que en vida fue ejemplar y cariñoso padre:

Sr. ALDO AGRAMONT PASTOR

(Q.E.P.D.)

invitan a sus familiares y en forma especial a la Dirección General de Aduanas, Centro Aduanero, Agencias Aduaneras, Club 16 de Julio, Promoción 70 del Colegio Inglés Católico, Facultad de Serivicio Social, Dirección Regional del Menor, amigos y personas piadosas; a la misa que recordando los ocho días de su sensible fallecimiento, se celebrará el día de mañana viernes 4 del presente a hs. 19 (7.p.m.) en el Templo del Señor del Gran Poder (calle Antonio Gallardo).

Su asistencia a este acto de piedad cristiana será muy agradecida por la familia doliente.

AGRADECIMIENTO E INVITACION

Elena Tamayo T. vda. de Dick, esposa; Israel Dick y Dick, hermano; Rosa Z. de Arze, Reyna, Rosario y Rubén Zapata Dick, nietos; Alicia Terán de Dick, Flavia Tamayo Tejada, hermanas políticas; Américo Zapata B. hijo político; Luis Arze Ch., nieto político; sobrinos, primos y demás familia agradecen a todas las instituciones y amigos que hicieron llegar sus condolencias y ofrendas florales, en el sepelio del que en vida fue, meritorio maestro jubilado:

Sr. Don RUBEN DICK Y DICK

(Q.E.P.D.)

e invitan a la misa de réquiem que en sufragio del alma del extinto y recordando los 8 días de su llorado fallecimiento mandarán a oficiar el día de mañana viernes 4 del presente a horas 11:30 en la Catedral Metropolitana de Nuestra Señora de La Paz.

Su asistencia a este acto de piedad cristiana, comprometerá la gratitud de la familia doliente.

El duelo se despide por tarjeta.

La familia de la que en vida fue abnegada madre y esposa, señora:

MAXIMA ZALLES vda. de GONZALEZ

(Q.D.D.G.)

invita a sus parientes, amigos y personas piadosas se dignen asistir a la misa que recordando el año de su llorado fallecimiento, se mandará oficiar el día de hoy jueves 3 de febrero a horas 19:30 p.m. en el Templo de la Recoleta.
Favor que comprometerá la eterna gratitud de la familia doliente.

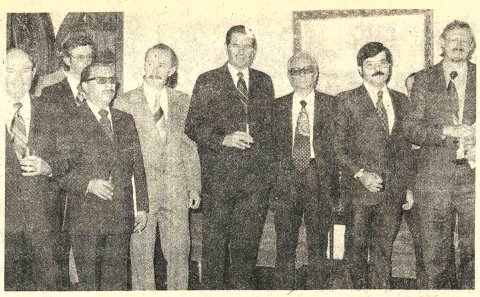

- Los representantes en Bolivia de General Motors Overseas Distribution: Gundiach S.A. Corporación Comercial Boliviana S.A. y Sidec Overseas (Bolivia) S.A., señores Alberto Salamanca, Luis Ocampo y Luis Eduardo Siles, respectivamente, ofrecieron una recepción en honor de los personeros de General Motors Corporation por su visita a Bolivia. En la foto, un aspecto de la reunión que tuvo lugar en los salones del Círculo de la Unión.

Alta costura francesa volvió en una espectacular resurrección

PARIS 2 (AFP).- En plena decadencia y luego de asistir varias veces a su propia muerte, la alta costura francesa volvió en una espectacular resurrección del brazo del sexismo y un exhibicionismo descarado, que conmovió al "todo París" al cumplirse el tercer día de desfiles de modas de lo próxima temporada.

De los grandes artífices de la época de oro -Christian Dior, Coco Chanel y Balenciaga- sólo sobrevive Pierre Cardin, pero la gran conmoción corrió a cargo del "niño terrible" de la nueva generación Yves Saint Laurent, cuyos osados modelos para la próxima primavera y verano, fueron aclamados hoy en el hotel Crillón y un público enorme en el que se destacaban las estrellas Catherine Deneuve, Paloma Picasso y el "duro" Yul Brinner.

Otra de las grandes estrellas en ascenso, que contribuyó a este inesperado renacimiento, es Jean Feraud, quien presentó sus colecciones "bajo el signo de México".

El "mexicanismo" de Feraud consiste en amplios vestidos de ligerísima tela blanca, ornados con cintas de vivos colores (rojo, verde, anaranjado) que bordean los vaporosos pliegues.

En días pasados del SOUTH AMERICAN SCHOOLS recibio su título de SECRETARIA EJECUTIVA BILINGUE, la señorita EDELMIRA PEREZ N.

- La Fundación Cultural EMUSA ofreció un vino de honor con motivo de la reapertura de sus actividades y la inauguración de la muestra colectiva, en su Galería de Arte, Av. 16 de Julio 1607. En la foto, un grupo de expositores departe con algunos invitados a la reunión.

Misas

La comunidad de la Universidad Católica Boliviana invita a participar de la MISA que se oficiará hoy jueves 3 de febrero a hrs. 12:00 en la capilla de la Universidad (calle 2 esq. 14 de Septiembre - Obrajes), recordando los ocho días del fallecimiento de quien fuera distinguido Catedrático y generoso impulsor de la carrera de Psicología.

Dr. ALBERTO SELEME ANTELO

(Q.E.P.D.)

La comunidad de la U.C.B. agradece su concurrencia.

La Paz, 3 de febrero de 1977

La familia del que en vida fue:

Sr. CARLOS ALFREDO PAZ GUMIEL

(Q.E.P.D.)

Invita a sus parientes, amigos y demás personas piadosas a la misa que recordando el 1er. año de su sensible fallecimiento se mandará a oficiar el día de hoy jueves 3 de Febrero a horas 19.p.m. en el templo del Corazón de María (Avenida Busch) Miraflores.
Su asistencia a este acto de piedad cristiana comprometerá la eterna gratitud de la familia doliente.

La Paz, Febrero de 1977

MISA DE PRIMER ANIVERSARIO

Olga Espinoza de Córdova, hija; Aniceto Córdova A., hijo político; Jaime Alberto e Iris del Carmen Córdova Espinoza, nietos; de la que en vida fue abnegada madre, señora:

Prof. Jub. RAQUEL ROJAS CABRERA

(Q.E.P.D.)

Invitan a sus amistades y personas piadosas, se dignen asistir a la misa que recordando el primer aniversario de su llorado fallecimiento, se mandará oficiar en el Santuario del Corazón de María (Avenida Busch) el día de mañana Viernes 4 a horas 19 (7 de la noche).
Su asistencia será favor que comprometerá la gratitud de la familia doliente.

La Paz, Febrero de 1977

AGENDA FEMEN

CIM

El Comité Boliviano de Cooperación a la Comisión Interamericana de Mujeres ofrecerá hoy un cocktail, con motivo de iniciar sus actividades del presente año. La reunión tendrá lugar en casa de la señora Delia de Trigo, Delegada Alterna de la CIM.

HERMANDAD DEL SEÑOR DE LOS MILAGROS

Las componentes de la Hermandad del Señor de los Milagros realizarán hoy su témurmy mensual, dentro de su campaña de recaudación de fondos.

CLUB DEL LIBRO

Las socias del Club del Libro "Ricardo Jaimes Freyre" se reunirán hoy, en casa de la señora Marina de Córdova Coré. En esa oportunidad, la charla estará a cargo de la señora Emiliana Cortez Villanueva.

CENTRO FEMENINO DE SOPOCACHI ALTO

Las socias del Centro Femenino de Sopocachi Alto, Zona San Luis, se reunirán mañana para la entrega de los libros destinados a su sede.

CENTRO CIVICO CULTURAL "20 DE OCTUBRE"

El Centro Cívico Cultural "20 de Octubre" comunica a las personas que deseen colaborar en la campaña de ayuda que realiza la entidad, pro damnificados de las inu Beni, que los apo birán hasta mañan su presidenta.

ACF

El Directorio de la Cristiana Femenina el próximo lunes en entidad.

CONIF

La Confederación Instituciones clausuró ayer su técnicas de voluntar llevó a cabo en la se dad.

Prime Aniversa

El día de hoy primer aniversa niñito GUSTAV LIMA TELLEZ, motivo sus padres V. y Esperanza Te ofrecerán un té p pequeñas relacione

Fallecimiento

AGRADECIMIENTO

LUZ E. DE AÑEZ E HIJOS

Agradecen muy sinceramente a todas las personas que les hi llegar sus condolencias por la irreparable pérdida de su hija y he

Srta. SILVIA LISSIE AÑEZ EGGERS

(Q.E.P.D.)

muy especialmente al Capitán Montalvo de la Empresa Aérea Ne Capitán Alberto Lettelier y Sra., a los doctores Remberto Calvo y Marcus, a las enfermeras y religiosas del Hospital Seton de Cochab Hospital Trinidad y a la juventud e Instituciones de Guayaramerín q brindaron su colaboración en aquella hora suprema.

Sr. CLIENTE, ESTA EN CIRCULACION SU REVISTA

SOLICITE GRATIS SU EJEMPLAR

CON TEMAS DE SUMO INTERE

BANCO BOLIVIANO AMERICANO

UN BANCO CON PROYECCIONES AL EXTERIOR, NO SOLO PARA APOYAR EL DESARROLLO DEL COMERCIO EXTERIOR, SINO TAMBIEN CON EL OBJETIVO PRIMORDIAL DE ACTUAR EN EL MERCADO DE CAPITALES.

Opinter

Ministros de educación de toda América se reunen en Montevideo

MONTEVIDEO, 2 (LATIN) - Los ministros de Educación del continente iniciarán mañana aquí la octava reunión del Consejo Interamericano de la Educación, la Ciencia y la Cultura «CIECC).

Las deliberaciones, que se extenderán hasta el 11 de febrero contarán con la asistencia del Secretario General de la Organización de Estados Americanos (OEA), Alejandro Orfila.

Representantes de los 24 países que integran activamente la OEA formularán políticas tendentes a mejorar el estudio de los problemas específicos y discutirán una serie de importantes temas de interés regional.

Conocerán, además, la posición de la nueva administración de los Estados Unidos y del presidente Jimmy Carter en la materia, quién enviará un mensaje especial a la reunión.

Catorce países confirmaron hasta hoy la asistencia de sus ministros de Educación a las deliberaciones, pero es segura la concurrencia de otros junto con personalidades representativas de todas las naciones miembros.

Hace diez años, los cancilleres americanos institucionalizaron en la carta reformada de la Organización de Estados Americanos un consejo cuya finalidad sería darle "promover las relaciones amistosas y el entendimiento mutuo entre los pueblos de América, mediante la cooperación, y el intercambio educativos, científicos y culturales de los estados miembros".

La conferencia estudiará los resultados de estos diez años de actividad pero además deberá trazar las líneamientos para una nueva década de cooperación para el desarrollo de la educación, la ciencia, la tecnología y la cultura.

En estas cuatro ramas, dijo el secretario ejecutivo de la OEA para estas disciplinas, el venezolano Eduardo González Reyes, que no ha habido un esfuerzo conjunto, de verdadera solidez, y agregó que en esta reunión los ministros tendrán la oportunidad de formular sus planteos sobre la articulación de las políticas nacionales en relación al papel de cada una de esas áreas.

"Los ministros podrán fijar una posición de principios sobre la forma de fortalecer a través de la educación, el desarrollo científico, tecnológico y cultural" afirmó González Reyes.

Anticipó, por otra parte, que en mesa redonda con los secretarios de Estado, en los primeros días de reunión, expondrá su propia posición sobre la forma de articular las políticas nacionales en la materia.

Agregó que "a nivel de la secretaría ejecutiva realizamos proyectos merced a los cuales los trabajos de educadores, científicos, tecnólogos y culturólogos ya comienzan a integrarse".

Como tema de trascendencia, González Reyes destacó el proyecto de red sismológica para estudiar y prevenir terremotos, que si bien fue pensado en principio para Centroamérica, donde han ocurrido las mayores catástrofes en los últimos años - podrá extenderse a la región andina, y "que debe recibir el apoyo de todo el continente" señaló.

En la octava reunión del CIECC, que presidirá el ministro de Educación del Uruguay, Daniel Derraq, funcionan cuatro subcomisiones, cuyos trabajos específicos se establecerán después de la sesión inaugural a realizarse mañana jueves en la sede del parlamento.

Entre los puntos que la comisión permanente del consejo propondrá como temario de las deliberaciones figuran los estudios del "FEMCIECC", el fondo especial multilateral de carácter voluntario, para cooperar con los esfuerzos internos que cada país realiza para satisfacer sus propias necesidades en materia de desarrollo educativo, científico, tecnológico y cultural.

Se estudiará la modificación de las normas complementarias que rigen la resolución de Mar del Plata, donde la cuarta reunión del CIECC creó el programa de "proyectos especiales" con la participación de varios países en un solo "proyecto" y con la creación de un nuevo fondo destinado a la puesta en marcha de los mismos, el que gracias a un sistema de coeficiente debe favorecer a los países en vías de desarrollo.

El Sha de Irán indultó a trescientos siete presos

TEHERAN, 2 (AFP).- El Sha de Irán indultó a 317 presos condenados por los tribunales militares, de los cuales 66 culpables de actividades contra la seguridad del estado, anunciaron hoy aquí oficialmente.

Estos presos serán liberados en ocasión del aniversario de un intento de asesinato contra el soberano iranio -el cuatro de febrero de 1949- y esta nueva amnistía se integra al contexto de los festejos del cincuentenario de la dinastía de los Pahlavi.

Videla visitará Venezuela

BUENOS AIRES, 2 (LATIN).- El Presidente argentino, general Jorge Videla, aceptó hoy la invitación formulada por su colega venezolano, Carlos Andrés Pérez, para visitar ese país en fecha próxima, se informó aquí oficialmente.

El jefe de estado recibió la invitación de manos del embajador venezolano, Ernesto Santander, quien le hizo entrega de una nota personal enviada por el Presidente Pérez.

Si bien la información oficial no consigna otros detalles del viaje de Videla a Venezuela, fuentes gubernamentales dijeron que el presidente argentino instruyó a la Cancilleria para que tome contacto con su similar venezolana a fin de ultimar los detalles de la gira.

Videla proyecta viajar en abril a Paraguay y a mediados de año a Perú, aceptando sendas invitaciones extendidas por los presidentes de esas naciones.

Las fuentes indicaron que el viaje del jefe de estado a Venezuela se concretará en el transcurso del corriente año.

REUNION - Washington (AP).- El Presidente Jimmy Carter y los miembros de su gabinete analizaron el problema y las probables soluciones sobre la escasez de energía, durante una reunión realizada en la Casa Blanca (Radiofoto AP).

En 1976, murieron 44.807 personas en EE.UU. por accidentes de tránsito

WASHINGTON, 2 (AFP).- En 1976, murieron 44.807 personas en Estados Unidos, en accidentes de circulación. Así lo precisó hoy aquí un informe del departamento de transportes, puntualizando que esta cifra de defunciones es proporcionalmente la menos elevada de todos los tiempos en el país.

El informe destacó que la limitación de velocidad a 88,5 Kms por hora, impuesta en 1973, cuando la crisis del petróleo, contribuyó poderosamente a evitar accidentes mortales.

Aquel año murieron en percances de tráfico 55.981 norteamericanos. Las estadísticas subrayaron que el número de conductores de vehículos y el kilometraje aumentaron sensiblemente en 1976, mientras que los accidentes disminuyeron proporcionalmente.

Hubo 44.782 accidentes en las carreteras durante 1975 y, pese al aumento de la circulación rodada, no hubo sino 25 muertos más en 1976.

Nuevo satélite lanzó la URSS

MOSCU, 2 (AFP) - Un nuevo satélite artificial de la Tierra, el Cosmos -891, fue lanzado hoy por la Unión Soviética, comunicó la agencia TASS.

He aquí los parámetros de la órbita de Cosmos-891:

-Período inicial de revolución: 94,4 minutos.
-Apogeo: 518 Kms.
-Perigeo: 466 Kms.
-Inclinación de la órbita: 65,8 grados.

Toque de queda en Vientiane ante la creciente resistencia anticomunista

BANGKOK, 2 (AFP).- El toque de queda y estrictas medidas de seguridad fueron implantadas en Vientiane, capital de Laos, a raíz de la creciente amenaza de la resistencia anticomunista, se supo hoy aquí.

Un corresponsal de la AFP en Nong Khai, ciudad fronteriza ubicada a 700 Km. al nordeste de Bangkok y a 27 Km. de Vientiane, sobre la ribera derecha del río Mekong, constató por intermedio de refugiados laosianos que lograron fugarse hoy, que todos los desplazamientos fueron prohibidos fuera de Vientiane a todos los extranjeros, incluidos los diplomáticos.

Según esos refugiados, las autoridades comunistas laosianas solicitaron a la Embajada de Estados Unidos que reduzca su personal a la mitad, exigiéndose idénticas medidas a las demás representaciones occidentales.

Medios diplomáticos de Tailandia recordaron que todos los agregados militares occidentales, fueron "invitados" a abandonar Laos antes del primero de diciembre pasado, fecha del primer aniversario de la proclamación de la república popular.

La resistencia anticomunista se intensificó al parecer en el norte y el sur de Laos, poniendo al gobierno del Pathet Lao a la defensiva, y amenazando inclusive a capitales provinciales como Savanhaket y Pakse, cortando las vías de comunicación entre Vientiane y Luang Prabang.

Los refugiados afirmaron que se registraron combates muy violentos a menos de 100 Km. al norte de Vientiane, donde importantes refuerzos vietnamitas acudieron en ayuda de los laosi comunistas, con apoy la aviación para reduc insurrección.

Entre siete y metros -tribu monta que constituye la colu vertebral del ejército laosiano- se alzaron armas contra el p comunista hace uno meses, se subrayó aqu

Las fuentes afirm por último, que más cinco batallones Pathet Lao y vietnam tomaron posición dedor de Vientiane temor a la inminenc un ataque rebelde capital.

Nueva prueba nuclear d Francia en el Pacífico

PARIS, 2 (AFP).- Francia realizará una nueva prueba nuclear subterránea en el Pacífico, de "fuerte potencia" de un megatón más, indicó hoy aquí una fuente australiana.

Ningún comentario oficial fue hecho en París a ese respecto, pero según expertos no existe restricción de pruebas atómicas francesas en el Pacífic

Esos mismos exp señalaron que en ener diario de Tahiti an una explosión de megatones, y calific ese rumor de "fantasi ya que el problema a de los técnicos fran consiste en el durecimiento de las ca por un lado y de su nlaturización por otro.

Aviso Permanente

Al Sr. JULIO FRANCISCO BECCAGLIA R.

Gerente de IMPORTADORA AMERICANA Industrial Comercial Financiera "Incofin"

Se le insiníia cancelar sus cuentas pendientes a PRESENCIA.

La Paz, Febrero de 1977

La Gerencia

EL PRIMER VIERNES 4 DE FEBRERO

De horas 18:30 a horas 19

Adoración del Santísimo Sacramento

En la Catedral de La Paz. (Sólo para caballeros). Todos los Caballeros quedan cordialmente invitados a participar en la ADORACION DEL SANTISIMO SACRAMENTO en la Catedral Metropolitana, el primer viernes de cada mes, de horas 18.30 a horas 19, para ofrecer a Dios:

Oraciones — Reparación — Adoración

Colegio Departamental de Arquitectos de La Paz

Convocatoria a Elecciones Generales Segundo aviso

En cumplimiento a los Estatutos de la Institución se convoca a los colegas asociados, a la Asamblea General que se efectuará en la Secretaría del Colegio (Av. 16 de Julio, Edif. "Avenida" - 5º. piso), el día viernes 4 del mes en curso, a horas 19:00 p.m. a efecto de renovar el Directorio para el período 1977-79.

La verificación del acto eleccionario se ajustará a las normas establecidas en sus Reglamentos y Estatutos en lo que corresponde a su Capítulo V sobre Derechos y Obligaciones del Asociado.

La Paz, 3 de febrero de 1977

H. Municipalidad de La Paz

Comunicado

En los últimos días se ha advertido una intensificación de los malos olores provenientes del tramo del río Choqueyapu que se extiende entre las calles Colón, Loayza y Bueno. La intensificación de la fetidez, que causa molestias a la población, se debe a los siguientes factores:

1) A que gente sin criterio sigue echando basuras sobre esa parte del río.

2) A que alcantarillados particulares registran graves defectos y siguen desembocando directamente sobre el río. Ningún propietario ha procedido a construir las cámaras sépticas determinadas por ordenanza municipal.

3) A la falta de previsiones de los establecimientos industriales, que continúan echando al río sus desechos.

4) A que las escasas precipitaciones pluviales han disminuido el caudal del río, provocando una excepcional acumulación de basura y de las evacuaciones del alcantarillado.

La Alcaldía, en diversas oportunidades, ha precticado notificaciones y ha publicado avisos, prohibiendo que basuras, desperdicios y desechos industriales sean arrojados al río.

La solución definitiva de este problema será la construcción del pasaje peatonal que se levantará directamente encima de este tramo y que contemplará la construcción de un sistema de alcantarillado definitivo, para eliminar totalmente esas emanaciones.

Sin embargo, reconociendo la necesidad inmediata de solucionar este problema molesto y peligroso para la población, a partir de hoy el Retén Municipal de Emergencia realizará la limpieza general de ese tramo, que incluirá un procedimiento de lavado para suplir la falta de caudal del río.

Para cumplir este programa se requiere la colaboración de los vecinos que, desde ahora, deberán evitar arrojar basuras y desperdicios.

La Paz, 3 de febrero de 1977

Inscripciones 1977
Colegio Particular "JUNIN"

Centro de educación, orientación y guia social;
Forja de vida, orden y desarrollo;
Artesa de civismo y responsabilidad

Pre-Básico - Básico - Intermedio - Medio

Calle Litoral Nº 1223, casi esquina Juan de Vargas (Miraflores)

Empresa Nacional de Electricidad S.A.

Cochabamba-Bolivia

Proyecto Ampliación Planta Hidroeléctrica Santa Isabel
Licitación Pública
50P-E 2015 y 50P-E 2017

ADDENDUM Nº. 1

Se comunica a los interesados en las Licitaciones Públicas Nº. 50P-E 2015 y 50P-E 2017 para la provisión de Equipo Electromecánico de la Ampliación de la Planta Hidroeléctrica de Santa Isabel, que se ha emitido el Addendum Nº. 1 en fecha 28 de Enero de 1977.

Todos los representantes de las firmas proveedoras que hubieran adquirido Documentos de Licitación están en obligación de recabar dicho Addendum o confirmar su recepción a la brevedad posible.

Cochabamba, Febrero de 1977

AVICULTORES

La gallina de los huevos de oro no existe...

"WARREN-DEKALB" sí existe.

Ponedoras mundialmente famosas por sus grandes huevos de color crema.

Distribuye en Bolivia: GRANJA "SAN BERNARDO"

Km. 6 carretera a Cochabamba.

Casilla 1140; teléfono 2-7205 Santa Cruz.

Carta del Prof. Alberto Schatz al doctor Nicolás Carrasco

PROFESOR ALBERTO SCHATZ

Doctor of Philosophy - Rutgers University - New Brunswick - New Jersey - U.S.A.
Doctor "Honoris-causa" - Universidade Federal do Espiritu Santo - Vitoria - Brasil.

Doctor Honoris Causa - Universidad Nacional de San Antonio Abad del Cuzco - Facultad de Agronomía - Cuzco - Perú.

Profesor Honorario - Universidad Autónoma de Santo Domingo - Facultad de Ciencias Médicas - República Dominicana.

Miembro Académico - Universidad de Chile - Facultad de Química y Farmacia - Santiago - Chile.
Consejero - Universidad de Bogotá "Jorge Tadeo Lozano" - Bogotá - Colombia.

PLEASE USE THIS ADDRESS:
Prof. Albert Schatz
P.O. Box 4286
Philadelphia, PA. 19144.

5 de enero de 1977

Dr. Nicolás Carrasco
Calama 4039
Cochabamba, Bolivia.

Estimado Sr. Dr. Carrasco:

Lei con muchisimo interés una carta escrita por Frank E. Kras. Una copia de su carta se incluye para usted.

He estado trabajando por muchos años en el campo de la Oncología. Por eso deseo informarme sobre su conocimiento, sobre lo que Frank E. Kras llamó, en inglés, "Regenerator".

Con este motivo le escribo a usted con la esperanza de que me haga el favor de enviarme información sobre su método de tratamiento de enfermedades, y especialmente CANCER, con sus productos.

Soy miembro de la International Association of Cancer Victims and Friends. Por esta razón, se me envió la carta de Frank E. Kras.

Si yo puedo obtener bastante Información sobre Ud. y su método de tratamiento, entonces me gustaria visitarle a Ud. con el objetivo de escribir y publicar un articulo sobre sus resultados con personas que tienen cáncer.

Por eso, espero recibir unas cartas de Ud.
Atentamente

Albert Schatz

P.S. Soy norteamericano y vivi en Chile, con mi familia, por tres años,de 1962 hasta 1965. Trabajé en ese país en la Universidad de Chile, y parte de los tres años en el Departamento de Oncología de la Facultad de Medicina.

Comando Conjunto de las FF.AA.
Acción Cívica de las FF.AA.
Bolivia

Convocatoria a Propuestas Nº. 1/77

Por orden del señor Gral. Brig. Jefe de Estado Mayor Conjunto de las Fuerzas Armadas, se convoca a las firmas importadoras legalmente establecidas en el país, a presentar propuestas en pliego cerrado, papel sellado y timbres de Ley, así como la correspondiente Boleta de Garantía, para la provisión de:

Item Nº. 1 Un Equipo de Perforación para pozos de agua
Item Nº. 2 Un Tractor
Item Nº. 3 Dos Ambulancias

Las especificaciones serán proporcionadas en el Departamento Administrativo de Acción Cívica de las Fuerzas Armadas (Gran Cuartel General Miraflores).

Las propuestas deberán ser presentadas en la dirección indicada, hasta horas 17:00 del día 1º. de Marzo del año en curso.

La Paz, Febrero de 1977
DEPARTAMENTO ADMINISTRATIVO

Empresa Nacional de Electricidad S.A.

Cochabamba-Bolivia

Proyecto Ampliación Planta Hidroeléctrica Corani
Licitación Pública
49P-E 2014 y 49P-E 2016

ADDENDUM Nº. 1

Se comunica a los interesados en las Licitaciones Públicas Nº. 49P-E 2014 y 49P-E 2016 para la provisión de Equipo Electromecánico de la Ampliación de la Planta Hidroeléctrica de Corani que se ha emitido el Addendum Nº. 1 en fecha 28 de Enero de 1977.

Todos los representantes de las firmas proveedoras que hubieran adquirido Documentos de Licitación están en obligación de recabar dicho Addendum o confirmar su recepción a la brevedad posible.

Cochabamba, Febrero de 1977.

Hollywood

Prensa extranjera designó a los mejores actores de 1976

LOS ANGELES, EE.UU., 2 (AFP).- Barbra Streisand, Faye Dunaway y el difunto Peter Finch fueron designados como los mejores actores de 1976, por la Asociación de la Prensa Extranjera de Hollywood.

El sábado, esta asociación entregó sus ya clásicos "Golden Globes".

Barbra Streisand fue elegida mejor actriz de comedia musical por "A star is born". También la citaron como productora de este filme, considerado a su vez como la mejor comedia musical, y por la canción "Evergreen", que compuso en colaboración con Paul Williams para esta producción.

Mejor película dramática: "Rocky", delante de "Netword".

Por su interpretación en esa última cinta, Faye Dunaway y el recientemente fallecido actor británico Peter Finch se llevaron los galardones reservados a los intérpretes de películas dramáticas.

Paddy Chayefsky quedó consagrado como mejor guionista por "Netword" y Sidney Lumet como mejor director por la misma película.

Lawrence Olivier ganó el premio al mejor actor de carácter por su interpretación de un nazi en "Marathon man". Misma recompensa para Katherine Ross por "Voyage of the Damved".

Mejores nuevos actores: Jessica Lange ("King Kong") y Arnold Schwarzenegger ("Stay hungry").

"Face to face", del sueco Ingmar Bergman, fue considerado como el mejor filme del año.

UNA ESCENA de la "Ultima cena", película cubana que obtuvo el primer premio del jurado de la II Semana de Cine Iberoamericano celebrada en Huelva, España (Foto EFE).

COBEE

"Cía BOLIVIANA DE ENERGIA ELECTRICA S.A. - Bolivian Power Co.

Para mejorar el servicio que le presto, debo efectuar el siguiente CORTE DE ENERGIA

JUEVES 3/II/77

Zona: **ESTACION CENTRAL** de Hrs. 08:00 a 13:00 quedando sin energía las siguientes calles: AVENIDA REPUBLICA desde Quintanilla Zuazo hasta final, JUANA M. GORRITI desde Apumala hasta final VIRREY TOLEDO desde Gorriti hasta Quintanilla Zuazo y MARIANO SERRANO desde Juana M. Gorriti hasta final.

CONSTANCIO, agradece su comprensión y cooperación.

Profesores

Pre-básico, Básico, Intermedio y Medio, se precisan para colegio particular, turno de la mañana, incluso de Educación Física, Musical, Religiosa, Artes Manuales e idiomas. Presentarse hasta el sábado 5 del presente mes, en Litoral 1223, casi esquina Juan de Vargas (Miraflores). Necesario ser Profesor Normalista.

Administrador

Se necesita para importante Empresa Industrial localizada en Tarija.

Favor presentarse con Curriculum Vitae indispensable tener experiencia contables y de organización.

Edificio Bolivar Piso 10°, Mariscal Santa Cruz No. 1285.

Empresa Constructora Internacional

Requiere un Contador

Con experiencia en cálculo de costos y manejo de personal, presentar referencias de trabajo en calle Bolivar 78 Santa Cruz, hasta el día lunes 7 de febrero

Se ofrece buen sueldo.

English Speaking Secretary

(Part or full-time)

International Trading Company requires for immediate employment, English speaking secretary. Knowledge of Spanish is not essential.

We are looking for a secretary with minimum five years experience in UK or USA at a commercial office.

Shorthand and efficiency with IBM dictaphone and electric typewriter required.

Please telephone Mr. Andrés Valencia at 27271 for appointment.

HOY CINES TV

TESLA Tel. 53803

Matinée, Tanda y Noche estreno LOS HOMBRES DEL KLAN. (Prohibida menores 21 años). Además Noticiero EL MUNDO AL INSTANTE. Matinée 13.20, 14.20, Tanda y Noche 13.40, 14.40.

PRINCESA Tel. 51821

Matinée, Tanda y Noche estreno LAS CAMPANAS DEL INFIERNO. (Prohibida menores 21 años). Además el noticiero EL MUNDO AL INSTANTE. Matinée, Tanda y Noche 6.10, 5.10, 4.10.

UNIVERSO Tel. 42660

Matinée, Tanda y Noche TODOS LOS HOMBRES DEL PRESIDENTE (T.P. Matinée, Tanda y Noche M. 14.10, P. 12.10.

MONUMENTAL ROBY Tel. 62135

Matinée, Tanda y Noche TARZAN EL VENCEDOR T.P. Matinée P. 7.10. G. 4.60, Tanda y Noche P. 9.10, G. 5.10.

SCALA Tel. 23535

Matinée, Tanda y Noche TODOS SON HIJOS DE MAMA SANTISIMA. T. P. Matinée 7.10, 9.10, Tanda y Noche 9.10, 11.10.

MURILLO Tel. 52647

Matinée, Tanda estreno doble VICTORIA EN ENTEBBE T.P. y DINERO SANGRIENTO. Noche VICTORIA EN ENTEBBE y ESPEJO DE ALEMANIA. Matinée 5.10, 3.60, Tanda y Noche 5.60, 4.10.

MEXICO

Matinée, Tanda MUNDO AL INSTANTE e HISTORIA DE UN GRAN AMOR. Noche HISTORIA DE UN GRAN AMOR. Matinée 5.10, 3.60, Tanda y Noche 5.60, 4.60.

PROGRAMACION PARA EL DIA JUEVES 3 FEBRERO 1977

16.00	Pepita y Catarraque.
17.00	Leorama
18.30	Sendas del Oeste
19.00	Nuestro mundo
19.20	Treinta minutos. contigo
19.50	Aquí deportes.
20.00	Telenoticioso Boliviano.
20.40	Un país un mañana
20.45	Telenovela "Alguien por quien vivir"
21.50	Crónica.
22.55	Los comandos de Garrison.
23.45	Cierre emisión.

Esta programación está sujeta a variaciones de último momento.

MONJE CAMPERO Tel. 23333

Matinée, Tanda y Noche LAS LOCAS AVENTURAS DE DOS TRUHANES. T. P. Matinée 9.10, Tanda y Noche 11.10.

16 DE JULIO Tel. 52119

Matinée, Tanda y Noche estreno NO HAY QUE AFLOJARLE A LA VIDA. (apta para todo público) Matinée 7.10, 9.10, Tanda y Noche 9.10, 11.10.

AVENIDA Tel.

Matinée, Tanda y Noche T.P. JUVENTUD DE UNA REINA. Además Noticiero NODO 137. Matinée 7.10, 9.10, Tanda y Noche 9.10, 11.10.

BOLIVAR Tel. 21051

Matinée, Tanda y Noche UNA MUJER (May. 14 años). Matinée, Tanda y Noche 7.10,

ABAROA Tel. 50252

Matinée doble COMANDOS CONTRA ROMMEL (T.P.) y CUANDO ES PRECISO SER HOMBRE (14 años), Tanda EL CONDOR (18 años) y COMANDOS CONTRA ROMMEL (T.P.) Noche EL CONDOR (18 años) Noticiario de Actualidad y Cortos. Matinée 5.10, 3.60, Tanda y Noche 5.60, 4.10.

EBRO

Matinée, Tanda dobles LA CAJA EQUIVOCADA y GRIZZLY. Noche GRIZZLY. Matinée 5.10, 4.10, Tanda y Noche 5.60, 4.60.

6 DE AGOSTO Tel. 23829

Matinée Hs. 15.45, ANDREA. Tanda Hs. 18.45, Noche 21.45 LOS DIAS QUE ME DISTE (18 años) Actualidades Mundiales N° 1/77 Matinée P. 7.10, M. 9.10, Tanda y Noche P. 9.10, M. 11.10.

PARIS Tel. 29704

Matinée, Tanda y Noche LA AMARGURA DE MI RAZA T.P. Matinée, Tanda y Noche 7.10.

BUSCH

Matinée, Tanda doble CAPULINA Y CAPULETO EN EL SONAMBULO y TOQUE SU PIEL ESTA ESCAMOSA EL HOMBRE COBRA. Noche doble CAPULINA Y CAPULETO EN EL SONAMBULO y LOS COCHARROS. Estrictamente prohibida para menores 21 años.

LIBERTAD Tel.

Matinée, Tanda y Noche dobles LA PATADA DEL DRAGON y LA PATRULLA DEL DIABLO. Matinée 5.10, Tanda y Noche 5.60.

ESMERALDA Tel. 52454

Matinée y Tanda dobles SANTO Y EL AGUILA REAL y EL KARATISTA DEL CARRITO T.P. Noche ACTUALIDADES FRANCESAS N° 46 y VANESA. May. 21 años. Matinée 5.10, Tanda y Noche 5.60.

IMPERIO Tel. 40451

Matinée, Tanda dobles LA VENGANZA DE URSUS y EL TRINITY DE HONG KONG. Noche (sólo May. 21 años). LAS TENTACIONES PROHIBIDAS. Matinée 5.10, 3.60, Tanda y Noche 5.60, 4.10.

CENTER Tel. 22026

Matinée doble EL KARATISTA DEL CARRITO y EL CABALLO TORERO. Tanda doble EL KARATISTA DEL CARRITO y LA CASA DEL AMOR. Noche LA CASA DEL AMOR. M. 4.20, 3.70, T. y N. 5.30, 4.20.

VARIEDADES Tel. 24071

Matinée doble EL HIJO DEL DRAGON AMARILLO y MACISTE EL GLADIADOR DE ESPARTA. Tanda doble MACISTE EL GLADIADOR DE ESPARTA y LA TARANTULA DEL VIENTRE NEGRO (Prohibida menores) Noche LA TARANTULA DEL VIENTRE NEGRO (Prohibida para menores) y CORTOS Matinée 5.10, 3.60, Tanda y Noche 5.60, 4.10.

NOBEL

Matinée, Tanda dobles QUE DIABLOS PASA A QUI y UN MUNDO OLVIDADO. Noche LAS NOCHES DE BOCACCIO. Censura 21 años con C.I. M. T. y No. 7.10.

LUX Tel. 62960

Matinée, Tanda LOS LEONES DEL RING CONTRA LA COSA NOSTRA y AEROPUERTO 1975, Noche MARLOU DETECTIVE PRIVADO. Sólo mayores.

40473 GAS

FESTIVAL DEL INMORTAL JORGE NEGRETE

Entre canciones...corridas...ferias... surge una historia de amor dolorosa...humana...tierna... desgarradora...

Director: JULIO BRACHO

HISTORIA DE UN GRAN AMOR

JORGE NEGRETE GLORIA MARIN

CENSURA: TODO PUBLICO

HOY GRAN CINE MEXICO HOY

UN ESPECTACULAR DOBLE

SEXTA semana

HELMUT BERGER · LINDA BLAIR · KIRK DOUGLAS

RICHARD DREYFUSS · HELEN HAYES · ANTHONY HOPKINS

BURT LANCASTER · CHRISTIAN MARQUAND · ELIZABETH TAYLOR

ENTEBBE, UGANDA 4 DE JULIO DE 1976

¡El rescate más audáz del siglo y que asombró a todo el mundo..!

¡Calcularon cada riesgo e hicieron lo imposible!

VICTORIA en ENTEBBE

Todo Público

DAVID L. WOLPER'S production of VICTORY AT ENTEBBE Also Starring THEODORE BIKEL · DAVID GROH · JESSICA WALTERS

EL FAR-WEST Y LAS ARTES MARCIALES EN UNA AVENTURA FUERA DE SERIE

PARA RECUPERAR UNA GRANDIOSA FORTUNA, TENIAN QUE VISITAR INTIMAMENTE A CUATRO DAMAS Y JUGARSE LA VIDA PARA LOGRARLO.

HARBOR PRODUCTIONS INC AND SHAW BROS (HONG KONG) LTD PRESENT A CARLO PONTI PRODUCTION

LEE VAN CLEEF - LO LIEH en "DINERO SANGRIENTO"

Mayores de 14 Años

HOY CINE MURILLO

LAS VACACIONES MAS ECONOMICAS, ALEGRES Y OPTIMISTAS!

PALITO ORTEGA (El Rey)

en NO HAY QUE AFLOJARLE A LA VIDA

APTA PARA TODO PUBLICO

DISLOCANTE! DIVERTIDA! ORIGINAL!

Simpatía... Gracia... y Buen Humor

Claudia Lapacó · Javier Portales
Olinda Bozán · Ricardo Morán
Tono Andreu · Mario Sánchez
Carlos Muñoz
Zelmar Gueñol
la presentación cinematográfica de
Sandra Sandrini
y JUAN CARLOS ALTAVISTA

eastmancolor

ARGENTINA SONO FILM

Dirigida por el exitoso ENRIQUE CARRERAS

Argumento Original de Salvador Valverde Calvo · Adaptación Cinematográfica de Ulises Petit de Murat y César Tiempo

HOY Extraordinario Estreno Cine "16 de Julio"
Es otro sensacional impacto de "Incofisa Ltda."

¡¡UNA PELICULA QUE UD. QUERRA VERLA VARIAS VECES!!

Con la nueva diosa del cine francés SANDRA JULIEN

Un film de choque, Una película de impacto!

MI CUERPO ME CONDENA

color · Director Max Pecas

MAYORES DE 21 AÑOS

Martes Estreno CINE BOLIVAR

HOY CINE TESLA

LA UNICA QUE LE BRINDA COMODIDAD Y CALEFACCION

FEROZ Y DESPIADADA...
... Un vértigo de violencia!!
...Una explosión de furia!!
...en una tierra ensangrentada!!

RICHARD BURTON
LEE MARVIN
LOS HOMBRES DEL KLAN

Un film de TERENCE YOUNG

Technicolor-Mayores de 21 años-OTRO IMPACTO DE "INCOFISA" Ltda.

AVISOS ECONOMICOS

El drama clasificado

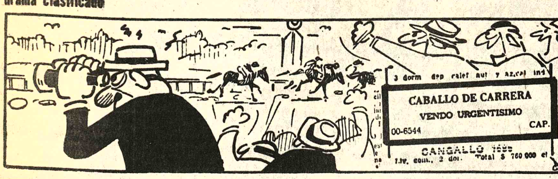

Revistas Libros

GISBERT Y CIA. S.A.
Casilla 195
La Paz-Bolivia
OFRECEMOS A NUESTRA CLIENTELA NOVEDADES
FUSTIER- La Moderna Dirección de Empresa.
ARNAU- Salarios e Incentivos
DRUCKER- El Ejecutivo Eficaz
LA FUERZA- Cómo vender más y mejor
RIVERO- Estructura de la Empresa y Participación Obrera.
ROSSI- Cómo prever las ventas
TREGOE- El Directivo Racional
BLAKE- Modelo de Cuadro Organizacional Grid.

Departamentos Habitaciones

DEPARTAMENTO En propiedad horizontal, vendo, Edificio Saturno, Referencias teléfono 43665 de 14 a 18 horas (29-5/CVC)

A PROFESIONALES Alquilo en sitio espectacular, para oficinas o consultorios locales Teléfono 51263, mañanas (1-3/79381).

ANTICRETICO Departamento en Villa Copacabana. Ref. Av. Tito Yupanqui 1280 lado de Farmacia "La Estrella" (3-4/79394).

Casas

SE VENDE Casa en Santa Cruz calle Vallegrande Nº 361 (29-4/79362)

COMPRO CASA En la zona de San Pedro, preferentemente inmediaciones Plaza. de San Pedro. Referencias teléfono 22748. (R).

Propiedades Terrenos

VENDO hermoso terreno, Miraflores centro. Ref: Guerrilleros Lanza 1292. (2-3/79388)

COMPRO PEQUEÑA PROPIEDAD En los Yungas, entre Santa Rosa o Chacala, 3 ó 4 hectáreas sobre camino, pago al contado, dar informes al señor Freddy Durán, casilla 890 La Paz (3-7/79397).

TERRENO CENTRICO Se vende, especial para barraca o depósito. Av. Illimani 1613 cerca Plaza Murillo, 750 metros cuadrados a $b. 1.000.- el m2. Ofertas a teléfonos 63838 y 42382. (1-3/79379).

Profesores Academias

TEXTOS POLICOPIADOS Programas diarios, Instrucción Militar - Planes semanales, cualquier cantidad, pedidos "ICEP" Yanacocha 682 (3-4/79396).

Ropas

SE VENDE ROPA sacones desde $b. 800.- de mujer y hombre Referencias Francisco de Miranda Nº. 2009 esquina Villalobos (10-6/R).

Empleados

NECESITO 2 chicas de 15 a 17 años para atención Estudio Fotográfico. Chuquisaca 693. (2-6/79385)

COCINERA Competente precisamos cama adentro, Teléfono 82829 (R)

Prestamos Dinero

VENDO MOLINO Para Estuco Referencias Avenida Roma 7289 (R)

Técnicos

PLOMERO Instalaciones sanitarias, teléfono 26823 (3-8/79398).

PINTOR DECORADOR. Teléfono 61766. (20-4/79054)

PLOMERO Se hacen INSTALACIONES Y REPARACIONES teléfono 54306 (31-6/79373)

REPARAMOS radios, televisores, teléfono 57976 TECNICO ELECTRICISTA teléfono 57976 (2-4/17393)

ARREGLO TELEVISORES, radios a domicilio, teléfono 43740. (2-16/79386)

TELEVISORES SE REPARAN con garantía a DOMICILIO teléfono 60120 (31-6/7937)

ARREGLO TELEVISORES, radios a domicilio, teléfono 27801. (2-16/79386)

PINTOR Empapelador teléfono 62307 (29-7/79365)

Varios

TRAMITES MILITARES libretas, gestiones varias, Benemérito DANIEL ARDUZ, Procurador Causas, ex Secretario Tribunal Militar, 40 años práctica. Sagárnaga 161, casilla 3807. (2-3/79390)

SE VENDE CABLE DE ACERO 3/8. Referencia teléfono 65666 (2-4/79392)

TRAMITAMOS Libretas militares, títulos bachiller, brevets profesional. Sagárnaga 173 segundo piso, oficina 4 (3-4/79319).

Vehiculos

VENDO Moto Kawasaki Z-400 cc. en perfectas condiciones. Ref.: 51777. Hrs. 12-2 ú 8-10 p.m. (3-9/79395).

FORD GALAXIE 63 Se vende, particular 6 cilindros en línea standard. Ref: Fernando Guachalla Nº. 339, teléfonos 42382 y 41929. (1-3/79379)

MOTIVO DE VIAJE VENDO Camioneta FORD F- 350 de estacas Americana de 3 toneladas modelo 1973, con 48.000 Kms recorrido bien conservada. Pocos días verlo Illimani 1930 ó Plaza Stadium. (31-4/79378)

VENDO CAMION to de 3 toneladas model. Referencias. Av. Heroes del Pacífico Nº 351 parada del Micro "M" (28-3/R)

MOTO HONDA 110 casi nueva VENDO teléfono 61111 (10-2/79384).

ofertas especiales

COLCHONES Tipo Simons totalmente reforzados vendo Teléfono 43743. (30-3/79371).

VENDO MOLINO Nuevo para estuco o fábrica de ladrillos Referencias teléfono Nº. 23878 Calle Muñecas Nº. 386 (R)

SE VENDE Sacones de Napa y Gamusa, de hombre, mujer y niño, Ref: Francisco de Miranda esquina Villalobos Nº.2009, interior (R).

Orquestas

ORQUESTA Espectacular "JAZZ AZUL" Pasaje Claudio Pinilla 1217 teléfonos 41591-53588. (31-4/79376)

ORQUESTA COPACABANA Teléfono 65955 (12-1211/78806)

ORQUESTA Electrónica, teléfono 53220 (19-3/78850)

CANO Y SU COMBO Conjunto electrónico Teléfono 52651 (28-7/79557)

BAILE con órgano electrónico, teléfono 64206. (2-6/79387)

ORURO

VENDO CASA en Oruro, 800 m2., 5 departamentos, un almacén, oficinas; una cuadra de la Catedral. Teléfono 64316. La Paz: Teléfono 23301. (2-3/79391)

COCHABAMBA

PROPIEDAD EN COCHABAMBA Se vende, dos hectáreas y fracción, con pozo artesiano, galpones para lechería. Productiva o para fábrica, sobre dos avenidas, radio urbano Quillacollo. Ref.: Teléfono 60176, casilla 198 Cochabamba. (3-7/73078).

EN COCHABAMBA Se vende automóvil PLYMOUTH 1975, 10.000 kilómetros de recorrido, teléfono 21327 y 21399 Cochabamba (3-5/73076).

La negociación...

(Viene de la página 3)

pedido de compensación territorial y el Perú su deseo de conseguir una soberanía compartida, todo el marco global de negociación se quebró en su intento de sostener el dibujo latinoamericano de la comprensión y la solidaridad.

Chile declara formalmente que los territorios causa del tratado con el Perú son de su exclusiva soberanía, Perú reafirma sus derechos sobre los mismos y Bolivia observa con bastante serenidad la discusión de ambos sobre un asunto que en la realidad no le toca para nada, puesto que el desentendimiento chileno - peruano gira sobre un objeto que nunca fue motivo de reclamo por Bolivia.

Lo que con bastante exactitud podemos declarar es que nuestro problema marítimo se basa en el fundamento de una reivindicación sobre el derecho que nos asiste de reclamar un suelo que fue nuestro y a su vez arrebatado por un país que, haciendo gala de su astucia y fuerza, nos lo quitó y luego hizo todo lo imposible para asegurárselo. El que Chile tenga un compromiso con el Perú sobre territorios que pertenecieron a este último no puede afectarnos en lo mínimo, y lo que debe reclamarse es lo que se nos quitó por la fuerza y no se quiere entender con la razón.

Sin embargo, habría que hacer un estudio más sereno sobre la situación de nuestra mediterraneidad, y quizás tratar con más pragmatismo la posibilidad de una integración a mediano plazo del suelo patrio, una fortificación de nuestro sistema aeronáutico, una negociación más objetiva y firme sobre la utilización de los puertos por los que nuestros minerales y comercio de importación pasan, de manera que podamos conseguir mayores facilidades incluyendo un control comercial en los mismos puertos y luego comparar todo esto en términos de costo para tener una idea más concreta de lo que realmente nos conviene. Definir si proseguiremos con la situación actual de conseguir una salida al mar bajo condiciones tan especiales o proseguir con nuestra campaña de concientización internacional a fin de procurar obtener mejores posibilidades de arreglo mientras nos dedicamos con esfuerzo y patriotismo a integrar nuestro suelo y dinamizar nuestro sistema social.

Naturalmente, optar por la solución de integrarnos primero o, si se quiere, prepararnos mejor para encarar después una negociación en mejores condiciones significaría revisar nuestra política de relaciones con Chile en forma inmediata, asimismo cambiar nuestro sistema de relación con el Perú, a fin de encuadrar ambas figuras en el contexto de una planificación de orden superior a un plan de cinco años.

Lo contrario será cuestión de esperar un mayor entendimiento entre quienes tienen ahora en sus manos los destinos de sus respectivos países. Chile está débil económica, social e internacionalmente; Perú tiene grandes problemas económicos y también de carácter so[cial] una falta de definición [in]ternacional en su posición [...] via se encuentra en su [...] momento, sin pr[...] económica por ahora, co[n una] sociedad ansiosa de ver [en la] realidad lo que se dice [en sus] proyectos y con una po[lítica] internacional mejorada.

De este modo, aunque en [el ta]blero internacional no es[tamos] incómodos, pues se han re[aliza]do las jugadas que nos de[jan en] situación de "tablas", es [hora de] cambiar de lado y comen[zar un] nuevo encuentro, esta ve[z con] mejor preparación y [...] optimismo en el futuro.

EN COCHABAMBA De ocasión venta o anticresis ideal para cualquier industria casa de 9.000 m2. departamento amplio, piscina, 2 pozos surgentes luz trifásica, teléfonos, entrega inmediata. Referencias casilla 1481, teléfono 26008 Cochabamba (26-4/73074)

EN COCHABAMBA Por motivo de viaje se vende una linda casa sobre mil metros cuadrados con tres departamentos, adecuada para cualquier negocio. Entrega inmediata. Ref: Cala Cala, Man Césped 150. (R).

EN COCHABAMBA En venta terreno 3 hectáreas, piscina, entre Ciudad del Niño y Taquiña. Ref. Teléfono 26913. (3-6/73069).

SANTA CRUZ

EN SANTA CRUZ Vendo lote de 2.812 m2. entre San Aurelio y El Trompillo, zona residencial, otro lote de 13 x 45 m2., Av. Hangar San Aurelio. Ref: Teléfono 2-4750, calle España y Rafael Peña. (23-2/76982)

EN SANTA CRUZ En venta casa Elizabeth, calle Bolivar, Nº 23 a 2 pasos de la Plaza Principal. (26-5/76984)

EN SANTA CRUZ Vendo hermoso chalet a estrenar, con todas las comodidades. Ref: Teléfono 2-7908 (22-6/76978)

Colegio de Ingenieros Agrónomos de Bolivia

FILIAL SANTA CRUZ

Invita a todos los colegas a la Fiesta de Camaradería que se realizará el día viernes 4 de febrero de 1977, a horas 20.00 en el local del Círculo de Amigos Ramón Hurtado Moreno (Calle 24 de Septiembre Nº. 356).

Cuota por pareja $b. 200.— Santa Cruz, enero de 1977

EL DIRECTORIO

Llegaron

Calderas a vapor 70.000 y 100.000 calorias.
Aislante de lana de vidrio
Accesorios para calderas
ASPA EMPRESA CONSTRUCTORA
Galería Luz 3º. Tel. 54832—41411

AGENDA

PRESENCIA Av. Mariscal Santa Cruz, Edif. Esperanza. CENTRAL Tel. 40460 - 41125 y 52184 - GERENCIA: Tel. 52172. PUBLICIDAD Tel. 52178. REDACCION: Tel. 51998 - Casilla 1451. Cajón Postal 3275.

FARMACIAS DE TURNO DEL 30 DE ENERO AL 5 DE FEBRERO

SANTA MONICA, Dr. Wálter Cusicanqui, Plaza Frias Nº. 1564, Tel. 26859.- **ARMONIA**.- Dra. Silvia Ramírez, Rosendo Villalobos (1 cuadra antes de Inti).- **SAN JUAN DE DIOS**, Dra. Amalia de Novillo, Av. Pando 206 (Cine Universo), Tel. 22131.- **BENI**, Dra. Sonia Catacora, Nicolás Acosta (frente Coca Cola), Tel. 22544.- **SAN FELIPE**, Dra. Martha Ayllón, Av. Arce (Edif. Chopincenter), Tel. 58923.- **SAN ROQUE**, Dr. Rodolfo Buitrón, Av. Buenos Aires 1595 (final).- **ARKANSAS**, Dra. Lily Bascopé, Av. Hernando Siles 5896 (Obrajes), Tel. 83619.

BOMBEROS 119 - ASISTENCIA PUBLICA 118-2211 - RADIO PATRULLA 110 - TRANSITO 26148 SAMAPA 26628 - 26548 - ENERGIA 54357 - TELEFONOS (RECLAMOS) 113 INFORMACIONES 104 SEÑORITA HORA 117 LARGA DISTANCIA EXTERIOR 55907-09 INTERIOR 20402-03 HOSPITAL DE CLINICAS CENTRAL 22821 - 22872 - AASANA 59333-59310. RETEN DE EMERGENCIA DEPENDIENTE DE LA MUNICIPALIDAD, 26643 y 66193.

FLOTAS

ABAROA Alonso de Mendoza 242, Tel. 27096. **ALIAGA** Montes 700, Tel. 26376. **ANDINO**, León de la Barra 360, Tel. 20471. **ATLAS**, Alonso de Mendoza y Bozo 226, Tel. 28621. **AUTO LINEAS INGAVI**, (viajes al Desaguadero) Manco Kapac 445 (frente a Vita) Tel. 28981. **BUSTILLOS**, Calle Tumusla, al lado Hotel, Tel. 26894. **BOLIVIA**, Alonso de Mendoza, Tel. 55854. **CONDOR**, Bozo esquina Montes Tel. 25893. **CONTINENTAL** Montes 675 Tel. 29061. **COPACABANA** Montes 620 Tel. 20377. **CINTA DE PLATA** Av. Manco Kapac (Prolong. I. Tamayo 417) Tel. 65658. **EXPRESO PANAMERICANO** Bozo 167 Tel. 20803. **EL CISNE** Bozo 169 Tel. 61321. **EL DORADO** Bozo 106 esq. Montes Tel. 40375. **EL CHAPACO** Chuquisaca 536 Tel. 40258. **FLOTAS UNIDAS 15 DE ABRIL** Calle Tiquina 131 Tel. 28911. **IMPERIAL** Pando 159 Tel. 57522. **KIRQUINCHO** Bozo 108 Tel. 54612. **KORILAZO** Montes 700 Tel. 23810. **LA VELOZ DEL SUD** Tiquina esq. Figueroa 739 Tel. 23146. **MANCO KAPAC** Tumusla 530 (Hotel Tumusla) Tel. 50033. **MONTAÑA DE PLATA** Manco Kapac. **ORIENTE** Alonso de Mendoza esq. América 278 Tel. 27551. **SAMA** Plaza Riosinho 98 Tel. 64436. **SAN JORGE** Manco Kapac 450 (a 1/2 cuadra Vita) Tel. 61324. **TRANSPORTE DE CARGA A LARGA DISTANCIA** Plaza Alexander 190 Tel. 27775. **TRANSPORTES RIVEROS** Montes 660 Tel. 20984. **TRANSPORTE PESADO** Montes 511 Tel. 25083. **TRANS SERVICE LTDA.** Alto de la Alianza 630 (Casilla 3922) Tel. 43154. **UNIVERSO** Montes 638 Tel. 42831. **URUS** Bozo 194 Tel. 50793. **VICTORIA** Calle E. Calderón 563 (Gran Poder). **YUNGUEÑA** Calle Viacha esq. Av. Américas 497 Tel. 43001.

EMPRESAS AEREAS

LLOYD AEREO BOLIVIANO: Tels: 54649 - 53132 - 55769 - 51155 - 51163 - 59053 LUFTHANSA Tels.: 20383 - 25780 - 50499 - 50609 - AEROPUERTO Tel. 59151 AEROLINEAS ARGENTINAS Tel. 50792 AVIANCA Tels. 43909 - 40883 AIR FRANCE Tel. 51740 LAN Tel. 25536 - 57750 KLM Tel. 42965 SWISSAIR Tel. 28924 PANAM Tels. 54117 - 41863 BOA Tel. 26387 VARIG Tel. 21450 ECUATORIANA Tel. 54472 - IBERIA Tels. 20270 - 24378 - ALITALIA Tel. 23494 B.O.A.C. Tel. 55541 CANADIAN PACIFIC Tel. 55341 SOUTH AFRICAN AIRLINES Tel. 55541 BRITISH CALEDONIAN Tel. 55541 TAM Tel. 25542 AEROPUERTO 59125. BRANIFF INTERNATIONAL: VENTAS INFORMES Tels. 21100 - 21105 AEROPUERTO Tel. 59303 CARGA Tels. 59555 - 59012 LAN Chile Tel. 25536 - 57750.

FERROCARRILES

ESTACION CENTRAL Tels. 52510 - 53510 ESTACION GUAQUI Tel. 888.

ITINERARIOS
AVIONES QUE HOY LLEGAN Y SALEN DE LA PAZ

JUEVES

SERVICIOS INTERNOS LLEGADAS

Lloyd Aéreo Boliviano Hrs. 07.30 de Santa Cruz-Cochabamba
Lloyd Aéreo Boliviano Hrs. 10.20 de Santa Cruz.
Lloyd Aéreo Boliviano Hrs. 16.30 de Cochabamba-Tarija-Sucre

SALIDAS

Lloyd Aéreo Boliviano Hrs. 08.00 a Cochbba.- Tarija
Lloyd Aéreo Boliviano Hrs. 08.00 a Sucre
Lloyd Aéreo Boliviano Hrs. 12.30 a Cbba.- Santa Cruz
Lloyd Aéreo Boliviano Hrs. 17.00 a Cbba.
Lloyd Aéreo Boliviano Hrs. 19.00 a Santa Cruz.

VUELOS A PRIMERA HORA DE MAÑANA VIERNES

LAB- Hrs. 06.50 de Sta. Cruz.- 07.00 de Cbba.- Hrs. 07.30 a Cbba.- y Santa Cruz.

SERVICIOS INTERNACIONALES

LLEGADAS

Braniff International Vlo. 979 Hrs. 11.20 de New York-Washington-Panamá-Lima
Aerolíneas Argentinas Vlo. 260 Hrs. 15.55 de Buenos Aires
Vlo. SC64 C Hrs. 9.15 de Rio de Janeiro—San Paulo
Braniff International Vlo. 974 Hrs. 22.35 de Asunción-Buenos Aires
Lloyd Aéreo Boliviano —Hrs. 12.00 de Lima

SALIDAS

Aerolíneas Argentinas Hrs. 17.00 a Buenos Aires
Braniff International Vlo. 979 Hrs. 12.00 a Asunción-Buenos Aires
Braniff International Vlo. 978 Hrs. 23.20 a Lima-Panamá- Miami
Vlo. SC 641 Hrs. 15.00 a Sao Paulo—Rio de Janeiro
VUELOS A 1ra. HORA DE MAÑANA VIERNES: L.A.B. Hrs. 07.30 a Bs.As.-07.40 a Lima.

DANIEL EL TRAVIESO

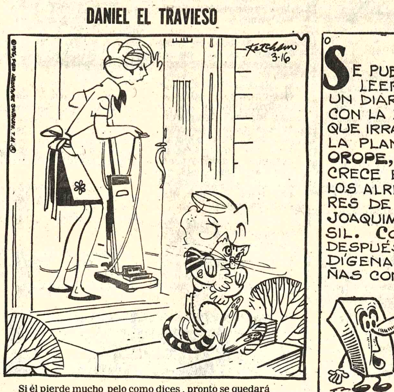

Si él pierde mucho pelo como dices , pronto se quedará CALVO.

DIVULGUELO

JUSTO Y FRANCO

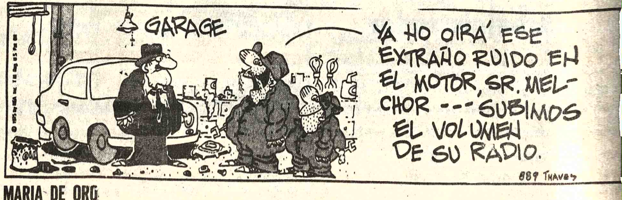

MARIA DE ORO

APARTAMENTO G

TIFFANY JONES

PICAPIEDRA

GUMERSINDO

La Selección Mexicana derrotó ayer a Yugoslavia por cinco-uno

- LEON, MEXICO, 2, (LATIN).-- México un importante paso en su preparación para el campeonato mundial de fútbol, al derrotar por 5-1 a Yugoslavia, considerado uno de los mejores equipos europeos, en un partido internacional amistoso, disputado aquí.

Los mexicanos dominaron las acciones a lo largo de casi todo el partido siendo aclamados por los aproximadamente cincuenta mil espectadores en el estadio local.

La goleada comenzó a los 15 minutos de juego cuando el delantero mexicano Rafael Chávez desconcertó a los yugoslavos con un disparo cruzado que derrotó al guardavalla Katalinic.

La acción, tras un tiro de esquina, culminó en los pies de Chávez, uno de los mejores jugadores de la selección mexicana, cuando el arquero visitante desvió con golpes de puños un disparo de Vázquez Ayala.

México aumentó el resultado parcial a los 40 minutos, cuando el defensor yugoslavo Jelenivic anotó en contra de su valla con un cabezazo tendente, en realidad, a neutralizar un avance mexicano.

El jugador Raúl Isiordia consolidó la ventaja de México, cuatro minutos antes de finalizar el primer tiempo.

Los delanteros mexicanos no obstante la ventaja impactante no cesaron en sus presiones contra la valla yugoslava y, en uno de esos avances, al centro delantero Jiménez, doblegó a Katalinic.

Por su parte Yugoslavia logró su único tanto, sobre el final del partido, durante una entrada de Hadeinoc, quien habilitó a Bajevic, el delantero, autor del gol frente a Colombia, doblegó de media vuelta al golero mexicano Moisés Camacho.

Marginales de la entrega de premios

Lindo espectáculo ofrecían las tribunas del Coliseo Cerrado "Ciudad de La Paz" el pasado martes por la noche en ocasión de la proclamación de los campeones deportivos de 1976.

Cerca a 12 mil personas se apostaron en las tribunas desde las 17 horas. En forma previa se realizó un desfile artístico a cargo de conocidos folcloristas del país.

Cuando no. El "gordito" del bombo del club Bolívar se apostó con toda la "barra acalorada" de esa entidad en uno de los sectores altos del Coliseo. La barra hizo de las suyas y en muchos casos el maestro de ceremonias -Remberto Echavarría- tuvo que pedir silencio. No siempre fue escuchado.

Congratulaciones a Lotería Nacional de Beneficencia y Salubridad, Industrias Bolivianas Philips y Yacimientos Petrolíferos Fiscales Bolivianos, que fueron distinguidos con sendos trofeos por su decidido apoyo prestado al deporte el pasado año Mauro Cuéllar principal ejecutivo de Lotería, visiblemente emocionado, recibió el trofeo para su entidad.

Con dirigentes distinguidos de 1976 fueron galardonados Delfín Pozo y Fermando Arenas. Felicidades y a seguir trabajando con más bríos.

Como de costumbre los fotógrafos hicieron su agosto en pleno febrero en la entrega de premios a los campeones Contamos más de 30. Los de prensa eran apenas cuatro.

No podía ser de otra manera, Rafael Mendoza, ex titular de The Strongest y actual presidente del Complejo Deportivo de Achumani, felicitó efusivamente al actual presidente de Bolívar, Mario Mercado Vaca Guzmán, cuando este recibió los trofeos destinados a su entidad.

El Presidente de la República, Gral. Hugo Banzer Suárez, tuvo intenso trabajo la noche del pasado martes. Personalmente entregó trofeos y medallas a 600 campeones nacionales. De todas maneras el Jefe del Estado. Tuvo amplias como sinceras sonrisas y afectuosos abrazos para todos y cada uno de los premiados. El mandatario lucía feliz y contento al departir con los campeones nacionales.

María Eguía fue la deportista que mayor número de medallas acaparó. 14 por total. Por el peso no podía enderezar la cabeza.

Dieter Hubner, el "Deportista" de 1976" y campeón nacional de automovilismo fue saludado con cerrada ovación. No sabía qué hacer ni dónde guardar la inmensa copa que le entregaron.

Fiesta aparte vivieron dirigentes que colaboran en la directiva del club Bolívar a Mario Mercado Vaca Guzmán. En primera fila notamos la presencia de Guillermo Monje, Lauro Ocampo, Lotar Kerscher, Mario Paz Zamora y Guery Jordan. Más atrás se encontraba Jaime Aponte, quién también recibió medalla como campeón nacional en una especialidad atlética.

Orantes y Nastase ganaron en EE.UU.

- RICHMOND, ESTADOS UNIDOS, 2, (LATIN-Reuter).-- El rumano Ilie Nastase y Manuel Orantes, de España, dos de los cuatro cabezas de serie en el clásico torneo de tenis United Virginia Bank, que se disputa aquí, vencieron anoche en sus respectivos cotejos.

Nastase, preclasificado segundo, derrotó al sudafricano Oliff Drysdale por 5-2, 6-3, mientras que Orantes, preclasificado tercero venció al checoslovaco Jan Kodes por 6-4, 6-3, ante 7.000 espectadores.

Bolivia debutará en volibol con Venezuela

LIMA, FEB.2 (AFP) - La comisión organizadora del campeonato sudamericano de volibol masculino y femenino divulgó anoche el fixture de los partidos del torneo que se disputará en el Perú del 26 del presente al cinco de marzo.

Los equipos de ocho países - Venezuela, Ecuador, Perú, BOLIVIA, Chile, Argentina, Paraguay y Brasil- jugarán las eliminatorias en provincias y las finales en Lima.

El calendario aprobado es el siguiente:

26 Feb: Varones. En Trujillo: Venezuela-BOLIVIA y Perú-Ecuador. En Chiclayo: Argentina-Chile y Brasil-Paraguay. Damas. En Arequipa: Argentina-Venezuela y Perú-Paraguay. En Lima: BOLIVIA-Ecuador y Brasil-Chile.

27 Feb.: Varones en Trujillo: Venezuela-Ecuador y Perú-BOLIVIA. En Chiclayo: Brasil-Chile y Argentina-Paraguay. Damas en Arequipa: Argentina-Paraguay y Perú-Venezuela. En Lima Chile-Ecuador y Brasil-BOLIVIA.

28 Feb.: Varones en Trujillo: BOLIVIA-Ecuador y Perú-Venezuela. En Chiclayo: Paraguay-Chile y Brasil-Argentina. Damas en Arequipa: Paraguay-Venezuela y Perú-Argentina. En Lima BOLIVIA-Chile y Brasil-Ecuador.

1º Marzo: Varones en Trujillo: Argentina-Ecuador y Venezuela-Chile. En Chiclayo: Brasil-BOLIVIA y Perú-Paraguay. Damas en Arequipa: Argentina-Chile y Brasil-Paraguay. En Lima Venezuela-Ecuador y Perú-BOLIVIA.

2 Marzo: Varones en Trujillo: Chile-Ecuador y Venezuela-Argentina. En Chiclayo: Paraguay-BOLIVIA y Perú-Brasil. Damas en Arequipa: Paraguay-Chile y Argentina-Brasil. En Lima: Venezuela-BOLIVIA y Perú-Ecuador.

3 Marzo: Varones en Trujillo Brasil-Ecuador y Perú-Argentina. En Chiclayo: BOLIVIA-Chile y Paraguay-Venezuela. Damas en Arequipa: Paraguay-Ecuador y Argentina-BOLIVIA. En Lima Brasil-Venezuela y Perú-Chile.

4 Marzo: Varones en Lima: Paraguay-Ecuador, Argentina-BOLIVIA y Perú-Chile. Damas también en Lima Venezuela-Chile, Argentina-Ecuador y Paraguay-BOLIVIA.

5 Marzo: En Lima Brasil-Venezuela (varones) y Perú-Brasil (damas).

Selección peruana se enfrenta hoy a Lanús

CUZCO, PERU, 2 (LATIN).-- La selección de fútbol de Perú juega mañana aquí, a 3.000 metros de altura , con el club argentino Lanus, su primer cotejo internacional en la segunda fase de su preparación con miras a las eliminatorias para el mundial 1978, que se disputará en la Argentina.

Los peruanos , que jugarán en la serie tres de Sudamérica, con Chile y Ecuador, concluirán su preparación en esta provincia andina el viernes , enfrentando , en un encuentro de revancha al mismo equipo argentino.

El combinado nacional recibirá otra inyección de poderío con Teófilo Cubillas, quien junto a Percy Rojas , Eleazar Soria y Osvaldo Ramírez, han estado jugando con gran suceso en el exterior .

Falta que se integren al equipo Hugo Sotil, que llega a Lima el viernes, Hector Chumpitaz, Juan Carlos Oblitas y Juan Jose Muñante, que actuan en Mexico y arribarán al país a mediados del mes actual.

Los peruanos entraron a su tercera semana de preparación en altura, con el fin de llegar en buenas condiciones físicas al 20 de febrero, día que debutarán en las eliminatorias enfrentando a Ecuador en Quito, que esta a cerca de 3 mil metros de altitud.

La selección peruana entrenó ayer aquí en cancha barrosa, bajo una persistente lluvia. Fueron exigentes trabajos particularmente en la parte física.

Posteriormente el entrenador formó dos equipos , y practicaron durante 90 minutos de intenso juego. Se marcaron cinco goles.

El equipo retornará a Lima el 7, dos días después jugará en esa capital con la selección de Hungría. El 10 viaja a Bogotá, donde tiene programado un partido. El 14 partirá rumbo a Quito.

El seleccionado titular que viene alistando el director técnico Calderón es el siguiente:

Ballesteros, Soria, Melendez, Salgueño, Diaz, Quezada, Velasquez y Rojas, Palacios , Ramirez y Luges.

Dibujantes

Empresa Consultora necesita los servicios profesionales de Dibujantes de Arquitectura a tiempo completo con experiencia en la FASE DE PROYECTO.

Dirigirse en horas de oficina a Edificio Esperanza 9º piso, Oficina 2, Telf. 63068.

Ping Pong

Compro mesa nueva al contado. Ref. Tel. 58686 (Arq. VERA).

Country Club Cochabamba

Circular General de 1º de Diciembre de 1976

Hemos enviado a los socios la Circular del rubro, que contiene las resoluciones tomadas por la Junta General Extraordinaria de 27 de noviembre de 1976 sobre acciones, cuotas, plazos, etc. Como dicha Circular es de suma importancia para los socios rogamos a quienes no la hayan recibido pedirla a nuestra oficina, Calle Nataniel Aguirre Nº 6418, altos, teléfono Nº 2-7805, Casilla de Correo Nº 742.

Los socios que no hayan cumplido con sus obligaciones económicas hasta el 28 de febrero de 1977, serán retirados del Club.

Cochabamba, 27 de enero de 1977
EL DIRECTORIO

¿QUE OCURRE?
¡POLLOS SIN PATAS NI CABEZAS!

Claro: Son los pollos "IMBA" color Oro que ahora se venden sin patas y sin cabeza y el precio sigue siendo el mismo.

AHORRE COMPRANDO EL EXQUISITO POLLO "IMBA" COLOR ORO EN LA CADENA DE FRIALES "IMBA" EN TODO EL PAIS.

MATE MATICAS
NEURO VIMIN
INTI
NEUROTONICO
Y RECONSTITUYENTE
BIOLOGICO

PRESENCIA
Deportes
La Paz, Bolivia, jueves 3 de febrero de 1977

este bebé usa
NENE-DENT
Para la dentición del bebé

Seleccionado de básquet disputaría dos partidos

Antes de viajar a torneo sudamericano

Es probable que la selección nacional de básquetbol, varones mayores, realice dos presentaciones en público antes de emprender viaje para competir en el torneo sudamericano de Valdivia-Chile del 20 del presente al 3 del próximo mes.

Los rivales casi seguros de concretarse los encuentros, serían Litoral, actual campeón paceño y nacional de clubes e Ingavi. Dirigentes de ambas entidades ofrecieron a la Federación Boliviana de Básquetbol todo su concurso.

Por otra parte se informó que la nómina oficial del equipo nacional será dada a conocer recién el próximo lunes una vez conocidos los informes del cuerpo técnico del actual preseleccionado.

Hasta el momento ya fueron eliminados del preseleccionado los jugadores Ramiro Ocampo, de Tarija, Marcelo Mercado, de La Paz y Juan Carlos Saldaña, de Santa Cruz.

El tarijeño y el chapaco no pudieron lograr una adecuada aclimatación y el paceño confronta problemas de trabajo.

A sugerencia de la dirección técnica del equipo fue incorporado al preseleccionado el jugador local Jorge Echalar, ex Ingavi y que actualmente milita en el equipo de "RACH".

Echalar, sin ningún compromiso estuvo entrenando desde un comienzo con el equipo que dirige el norteamericano Paul Gonzales.

Hasta el momento son trece los jugadores que trabajan en forma normal. El próximo lunes será eliminado uno y quedará conformado el equipo boliviano que disputará el certamen sudcontinental de Valdivia-Chile.

Ayer los preseleccionados alternaron -a manera de práctica- con el conjunto de "RACH", recientemente ascendido de división.

Para las 10 horas del próximo sábado se anuncia una nueva práctica de la preselección, a puerta cerrada, con el representativo de Ingavi.

El viaje de la delegación nacional a Chile está confirmado para el próximo día 17.

DAMAS

Finalmente personeros de la Federación Boliviana de Básquetbol ratificaron para el próximo lunes la iniciación de los entrenamientos y concentración en esta ciudad de la preselección femenina, mayores.

VOLIBOLISTAS.- Integrantes de la selección juvenil que participó en el sudamericano de volibol, realizado en nuestro país el año pasado, también recibieron premios en la ceremonia realizada en el Coliseo.

Uruguayos aprueban estadio de Bolívar

Arribarán a La Paz próximo 22

- El presidente de la Asociación Uruguaya de Fútbol, Mortimer Valdez, aprobó el uso del estadio "Libertador Simón Bolívar", como escenario de los partidos por las eliminatorias del Torneo Mundial de Argentina.

El dirigente puntualizó que el campo deportivo está siendo concluido rápidamente a objeto de tenerlo en condiciones para las eliminatorias.

El domingo 27 de febrero, dicho campo será escenario del encuentro entre Bolivar y Uruguay.

El estadio "Hernando Siles", que está siendo ampliado para 55 mil aficionados,no puede ser utilizado en el momento por los trabajos que se desarrollan.

LLEGAN LOS URUGUAYOS

De acuerdo al anuncio de este mismo dirigente, el seleccionado uruguayo llegará a nuestra ciudad entre el 22 y 25 de febrero y tiene reserva en el hotel Sucre Palace.

Se ha previsto todo lo necesario para que la Selección Uruguaya cumpla sus entrenamientos en el estadio "celeste" en las mejores condiciones posibles.

Partido Venezuela-Uruguay será visto por 12 mil espectadores

- CARACAS, 2 (LATIN).- La selección de Venezuela iniciará esta semana los entrenamientos en el estadio que servirá de escenario la próxima semana para el partido que disputará frente a Uruguay por las eliminatorias para el campeonato mundial de fútbol de Argentina.

Los 20 jugadores designados por el técnico griego Dan Georgiadis están concentrados en la ciudad de Acarigua (343 kilómetros al oeste de Caracas pero vendrán a la capital para conocer mejor el terreno de juego del estadio "Brígido Iriarte" ubicado en el barrio "El Paraíso".

Inicialmente se dijo que el partido se realizaría en el estadio universitario, escenario habitual para enfrentamientos internacionales.

Sin embargo se acordó que se cambiará el estadio debido a que el día nueve se jugaría a pocos metros de allí el encuentro final de la serie internacional del Caribe de beisbol y se ven grandes aglomeraciones público en esa zona.

El estadio Nacional "Brígido Iriarte" cuenta con mejores que el universitario y capacidad para unos 1 espectadores.

Se dijo aquí que la selección Uruguay, cuyo arribo aún no comunicado, entregará tal en el "Brígido Iriarte".

La selección nacional formada recientemente p que muchos técnicos y distas locales considerab Venezuela no debería part en las eliminatorias del m porque no se había adies con suficiente tiempo enfrentarse a sus rivales serán Uruguay y BOLIVI

Torneo de tenis se jugará el 5

Con auspicios de la Asociación de Tenis de La Paz el próximo sábado, en diferentes clubes de la capital comenzará la disputa del tradicional torneo denominado "Directorio".

En la competencia intervendrán representativos de la Federación Boliviana de Tenis, Asociación de La Paz, y los clubes: La Paz, Sucre, The Strongest, Ferrarica, Ferroviario, "Mayor Antezana", Petrolero, Naviana, Ministerio de Agricultura y Hércules de Viacha.

Los equipos deberán estar integrados por siete parejas debiendo ser sus integrantes miembros de sus respectivos directorios.

Cada jugador, a tiempo de inscribirse abonará la suma de 50 pesos. Lo recaudado servirá para la adquisición de los trofeos a disputarse.

La primera fecha estará animada por: Asociación-Hércules. Petrolero-Naviana. Ferrarica-The Strongest. Ferroviari-Sucre. Agricultura-"Mayor Antezana" y La Paz-Federación.

Aprobaron precios de abonos para la "Copa"

Venderán desde 15 de Febrero

- Fue aprobada la escala de precios para abonos y entradas sueltas del club Bolivar, para su participación en la Copa "Libertadores de América" frente a equipos colombianos de Cali y Medellín.

El dirigente Lauro Ocampo Crespo, fue el portavoz que dio el informe respectivo.

Abono para butaca numerada tres partidos, $b. 450 en el sector Oeste.

En esta misma tribuna habrá un sector de Preferencia, y el abono costará 240 para tres partidos.

Para las tribunas Norte y Este, el costo del abono es de $b. 210 para tres partidos y la entrada suelta, valdrá 80 pesos bolivianos por partido.

Tribuna Sur: En esta tribuna solamente se venderán entradas sueltas a un precio de $b. 40, por boleto.

Los socios "celestes" tendrán un descuento de 20 pesos por abono.

Los abonos se pondrán a la venta desde el 15 de febrero y habrá tres plazos para pagar los mismos.

Los dirigentes del club Bolivar estiman poder vender la totalidad de los abonos, ya que se está haciendo un sistema que beneficie directamente al público.

Las entidades privadas y públicas tendrán una serie de ventajas en la adquisición de abonos, ya que los podrán adquirir a crédito.

Comité Olímpico nominaría mañana a nuevo dirigente

Es probable que en reunión a realizarse mañana en el Comité Olímpico Boliviano sea designado el secretario general de esa entidad y del Comité Organizador de los VIII Juegos Deportivos Bolivarianos.

Interinamente la secretaría general está siendo desempeñada por el dirigente Ernesto Pérez Rivero, de acuerdo a informaciones proporcionadas ayer a PRESENCIA.

El mencionado cargo quedó acéfalo debido a la renuncia que presentará anteriormente Carlos Terrazas Tórrez.

MATERIAL DEPORTIVO

Para los próximos días se anuncia el traslado del material donado recientemente por el Comité Olímpico Mexicano a la "Villa Bolivariana" de esta capital.

Finalmente se dijo que hoy se realizaría una nueva visita de inspección a las obras que se realizan en diferentes campos deportivos de la ciudad con miras a los Juegos de octubre de este año en esta capital.

JUVENILES PREMIADOS.- Cinthia Avilés destacada figura de gimnasia, Mery Rojas gran valor del atletismo, Roberto Prado múltiple recordman en el deporte base, y Rosario Barrenechea de Ordoñez, valor del volibol, recibiendo distinciones de manos del Primer Mandatario, General Banzer, el martes en la noche.

Paraguayos llegarían mañana a esta ciudad

La FBF conocerá fecha hoy

Hoy se oficializará la llegada de la selección paraguaya de fútbol, que el domingo debe enfrentar al seleccionado nacional de fútbol.

Inicialmente se dijo que arribaría el sábado, pero es probable que el arribo se produzca mañana a las 21 y 30 en la combinación de Braniff. Eso se sabrá hoy, de acuerdo al dato proporcionado por la Federación Boliviana de Fútbol.

Los integrantes de la selección nacional se reunieron anoche en el Círculo Italiano con dirigentes de la Federación Boliviana tratando diferentes temas en torno a los premios que recibirán por partidos ganados y otros.

ENTRADAS

Desde hoy se venderán entradas para el cotejo internacional del domingo entre las selecciones de Paraguay y Bolivia. El local de venta es la secretaría de la APLP en la calle Juan de la Riva 1427.

En cuanto al próximo rival de la selección nacional, después de Paraguay se dijo que se están haciendo gestiones con equipos argentinos para que vengan a Bolivia.

Sorpresiva derrota de Santos en un certamen

- SANTIAGO, CHILE, 2, (LATIN).- La sorpresiva derrota de Santos de Brasil, que anoche cayó ante Austria de Viena, introdujo una nota de suspenso al torneo hexagonal internacional de fútbol, que concluye el viernes aquí, con cuatro equipos con posibilidades de coronarse campeón.

Además de Santos y Austria que quedaron como punteros con seis puntos cada uno, los chilenos Everton y Colo Colo tienen cuatro unidades, y podrían trepar a la cumbre si ganan sus próximos compromisos, frente a River de Argentina, y Austria, respectivamente.

River tiene tres puntos en tanto que Universidad de Chile, el otro participante del hexagonal, está último con sólo un punto.

Santos está al tope de las posiciones del torneo, que no despertó interés en el público chileno. La ofensiva paulista hasta ahora es la más efectiva con nueve goles. Le sigue Colo Colo con siete, Everton seis, River Plate cinco.

Austria cuatro y Universidad de Chile, tres goles convertidos.

Las defensas de Santos y Austria son las menos batidas del Hexagonal, con sólo dos goles en contra, les siguen las de River con seis, Colo Colo siete Everton, ocho, y Universidad Chile, nueve.

Sea Chofer Profesional

NUEVO PERIODO DE CLASES EMPIEZA EL 7 DE MARZO.
INSCRIPCIONES ABIERTAS
CAMIONES CON DOBLE CONTROL
ACADEMIA DE AUTOMOVILISMO
Indianápolis
Mariscal Santa Cruz esquina Yanacocha

OSTON LTDA.
Galería Luz-3o. Piso Of. 18
Tel. 57027-62963 Cas. 6862
SR 50A $b 1.990
TEXAS INSTRUMENTS
SR-52 programable
SR-51-II
NOVUS 8 dígitos constantes
$b 285
Recuerde, solo nosotros le ofrecemos garantía de fábrica y servicio técnico.

INSTITUTO SUPERIOR AMERINDIA
INSCRIPCIONES PARA EL PRIMER SEMESTRE 1977
RECONOCIMIENTO DEL CONSEJO NACIONAL DE EDUCACION SUPERIOR (CNES) SEGUN RESOLUCION AGU No. 0005 DEL 19 DE ENERO DE 1977
Carreras a nivel Técnico Superior:
* CONTADOR GENERAL
* ADMINISTRADOR GENERAL
Cursos a nivel Técnico Medio:
* SECRETARIADO EJECUTIVO BILINGUE-CAJERO
Cursos de Extensión Profesional:
* SECRETARIADO EJECUTIVO
* PROGRAMACION PARA COMPUTADORES
* SECRETARIADO GERENCIAL
INSCRIPCIONES ABIERTAS
PLAZA DEL ESTUDIANTE-LANDAETA 221
TELEFONO 52491

Manhattan
manga corta
LA NUEVA MODA PARA ESTE VERANO

elegantes - prácticas - cómodas
Pídalas a su distribuidor predilecto